



浙科跨专业综合实训平台软件 操作手册

货贷公司报关员

浙江航大科技开发有限公司

ZHEJIANG HANGDA TECHNOLOGY DEVELOPMENT CO.,LTD

目录

第一章	软件概述.....	3
第二章	功能详解.....	4
第一节	个人中心.....	4
1.1	首页.....	4
1.2	个人资料.....	5
1.3	当前实验.....	6
1.4	实验记录.....	8
1.5	知识库.....	9
1.6	我的好友.....	9
1.7	站内短信.....	12
1.8	企业注册演练.....	13
1.9	安全退出.....	31
第二节	企业信息.....	32
2.1	单位信息.....	32
2.2	员工列表.....	32
第三节	业务处理.....	32
3.1	电子报关.....	32
3.2	实际报关.....	34
第四节	协同办公系统.....	36
4.1	通知公告.....	37
4.2	会议室.....	37
4.3	文件传递.....	38
4.4	网络寻呼.....	40
4.5	专题讨论.....	41
4.6	工作汇报.....	43
第五节	辅助功能.....	44
5.1	我的好友.....	44
5.2	新闻中心.....	45

5.3 小秘书.....	45
5.4 帮助.....	46
第六节 门户网.....	46
第七节 邮件服务.....	47
第八节 搜索引擎.....	48

第一章 软件概述

随着现代信息技术的发展，社会对人才综合素质要求的不断提高，现有单一专业的实训已不能满足需要，需要更新实训内容、实训方式和手段。本平台是专门针对此而建立的仿真社会经济环境下的跨专业综合实训平台。平台是以生产制造企业为核心、以制造业各部门业务流程为驱动、以行政办事单位和金融单位等服务性机构为依托，生产业务链、流通业务链、资本运作业务链相互交织、高度整合的网络状仿真综合运作内容体系。

跨专业平台主要由搭建平台运行环境、制造企业运营、行政业务和金融业务等几大部分组成。以现代制造行业为蓝本，设置总经理办公室、销售部、生产部、采购部、仓储部、外贸部、市场部、财务部、人才资源部、企业投资融部等十大制造企业职能部门；真实模拟行政办事部门，提供工商局、税务局、会计事务所、银行、物流、保险公司、贷代公司等办事场所；系统虚拟扮演公安局、质量与技术监督局、劳动与社会保障局、原材料供应商、海关、商检、外汇管理局、船公司等服务性部门行业。囊括了与制造行业有关的所有相关行政办事部门和服务性行业。

通过平台的实训拓展学生专业知识面，开发、训练学生综合运用本专业及相关专业的知识解决实际问题的能力，使学生得以在企业经营行为模拟基础上融会主修专业知识和相关辅助知识，着重开发、训练学生从事经济管理的综合决策能力、综合执行能力，对处于复杂市场环境下的企业经营进行大规模的仿真运作。

第二章 功能详解

第一节 个人中心

进入浙科跨专业综合实训平台首页登录页面，选择【学生端】，学生通过管理员提供的用户名和密码登录系统，如下图所示，点击【登入】进入个人中心。



个人中心菜单栏包括首页、个人资料、当前实验、实验记录、知识库、我的好友、站内短信和安全退出几个模块。

1.1 首页

首页的页面包括个人资料、当前实验、实验记录、知识库和最新公告几个模块。点击各个模块可进入相关页面。



左边当前实验栏显示当前实验名称、用户所属单位及岗位信息。

1.2 个人资料

进入实验前需要报关员完善个人资料，才能进入实验。点击菜单中的【个人资料】，包括个人基本信息和个人身份证两部分，操作包括【修改头像】和【编辑资料】。



(1) 修改头像

点击修改图像，如下所示，点击【浏览】上传事先准备好的头像图片（图片支持 JPG、JPEG、GIF、BMP 和 PNG 文件，最大不超过 4M），点击【上传头像】，新头像设置成功。

修改头像
关闭

当前头像



设置新头像

支持JPG、JPEG、GIF、BMP和PNG文件，最大4M。

(2) 编辑资料

点击【编辑资料】，进入如下页面，输入相关信息，点击【保存修改】按钮，资料编辑成功。

浙科跨专业综合实训平台

[首页](#)
[个人资料](#)
[当前实验](#)
[实验记录](#)
[知识库](#)
[我的好友](#)
[站内短信](#)
[安全退出](#)



x092 保密
 专业：经济管理专业
 班级：2010级经管A班

编辑个人基本资料 返回 >>

姓名：	<input type="text" value="张炎炎"/>
性别：	<input type="radio"/> 保密 <input checked="" type="radio"/> 男 <input type="radio"/> 女
民族：	<input type="text" value="汉族"/>
出生：	<input type="text" value="2011-04-03"/>
固定电话：	<input type="text" value="0757-82562552"/>
手机号码：	<input type="text" value="13625855625"/>
身份证号：	<input type="text" value="640425198107188715"/>
身份证签发机关：	<input type="text" value="广东佛山市公安局"/>
身份证有效期限：	<input type="text" value="2010-04-05"/> 至 <input type="text" value="2017-04-11"/>
所在城市：	<input type="text" value="中国"/> <input type="text" value="广东省"/> <input type="text" value="清远市"/> <input type="text" value="英德市"/>
详细地址：	<input type="text" value="浙江杭州绍兴路120号"/>
邮编：	<input type="text" value="200233"/>

最新公告

- [\[警告\] 仓储管理原则](#) 2012-12-20
- [\[公告\] 物价指数调整通知](#) 2012-12-25
- [\[公告\] 物价指数调整通知](#) 2012-12-25
- [\[公告\] 物价指数调整通知](#) 2012-12-25
- [\[公告\] 物价指数调整通知](#) 2012-12-25

1.3 当前实验

点击菜单中的【当前实验】，可查看当前实验的基本介绍。



张炎炎 女
专业：经济管理专业
班级：2010级经管A班

当前实验
CURRENT EXPERIMENT

2013年跨专业实验

2013年跨专业实验
虚拟日期：日期换算：1天 = 5分 开始日期：2013-04-01
实验班级：2010级经管A班
涉及行业：家电

系统产品	每月固定订单量	每月竞争订单问题
电动剃须刀	500 个	20,000 个
空气净化器	800 台	20,200 台

[进入实验](#)

最新公告 more>>

- [警告] 仓储管理原则 2012-12-20
- [公告] 物价指数调整通知 2012-12-25
- [公告] 物价指数调整通知 2012-12-25
- [公告] 物价指数调整通知 2012-12-25
- [公告] 物价指数调整通知 2012-12-25

点击【进入实验】进入区域地图选择界面，如下图：



点击【物流区】，进入物流区域地图，

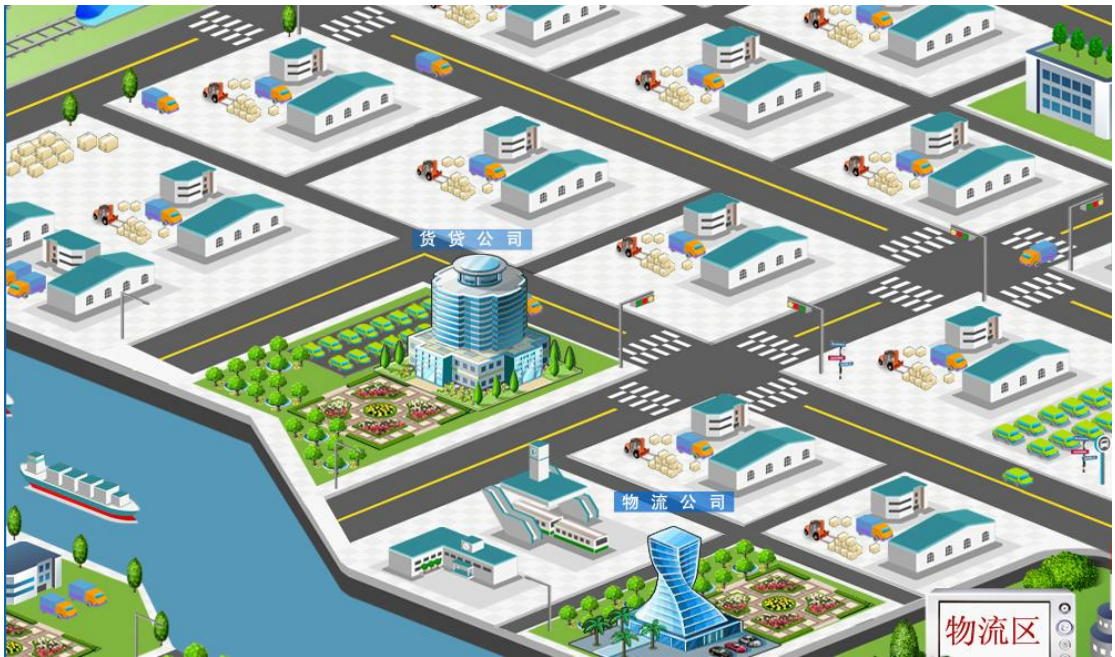

点击【货代公司】图标，提示“你不是此单位员工，是否要加入此单位？”

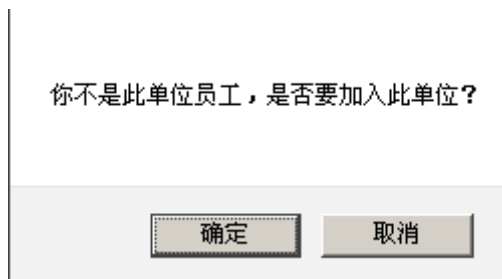

点击【确定】按钮，提示“申请成功，请耐心等待主管审核！”

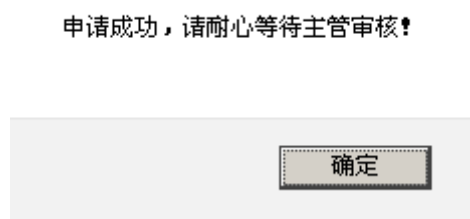

点击【确定】按钮，等待货代公司业务员岗位分配以后，才能进入实验。

1.4 实验记录

记录进行中和已经结束的实验，可看到虚拟日期的长度、开始日期以及实验说明。



1.5 知识库

学生用户在知识库模块学习管理员发布的教学资源，点击菜单中的【知识库】，进入资源类别分类，如下图：



选择要学习的资源类别，点击该类别后的【more>>】按钮进入资源管理列表，列表包括标题和发布日期。直接点击标题即可进入相应的教学资源进行查看学习。

1.6 我的好友

点击菜单栏的【我的好友】进入好友管理页面，如下图所示。我的好友实现平台内成员间的沟通交流，可进行的操作包括【添加组】和【添加好友】。



(1) 添加组

点击【添加组】按钮，系统跳出添加分组页面。如下图，输入组名点击添加。

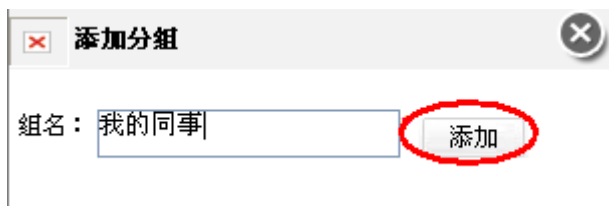

添加后的分组可以进行修改和删除：

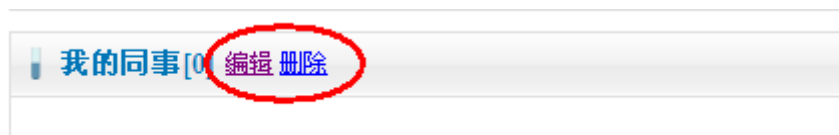

编辑：点击编辑按钮，如下图，直接在我的组名后进行修改，修改完点击保存。

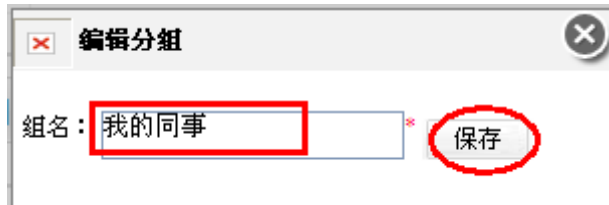

删除：直接点击删除按钮就可删除成功。

(2) 添加好友

点击【添加好友】按钮，系统跳出添加好友页面。如下图，输入学号或用户名，点击查询。

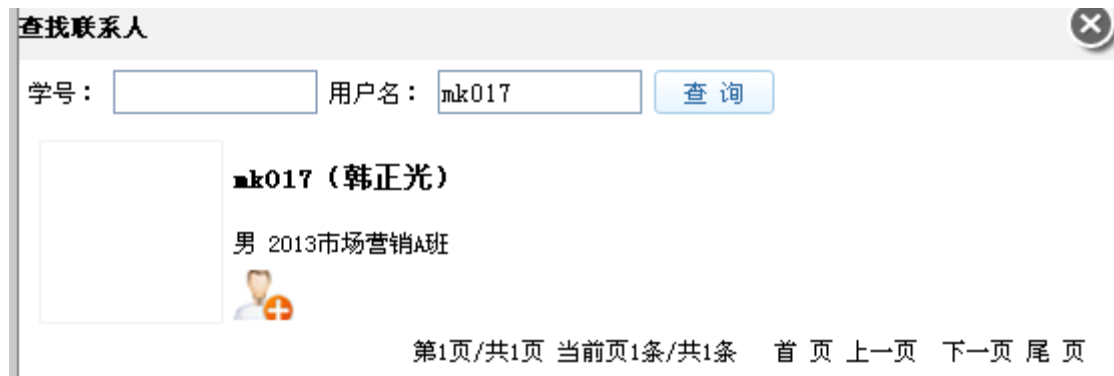

在查询后的用户中，选择要添加好友的人，点击头像 ，出现如下图操作，选择

分组，修改备注，点击添加即可。

添加联系人 ✕

	所在分组： <input type="text" value="我的好友"/>
	好友备注： <input type="text" value="mk017"/> *
<input type="button" value="添加"/>	

mk017
男 韩正光
中国 湖南省 株洲市 芦淞区

添加成功的学生可进行聊天、详情和删除操作。

我的好友

[添加组](#) [添加好友](#)

我的好友 [0] MORE >>

	昵称：mk017 姓名：韩正光 性别：男 操作： 聊天 详情
---	---

黑名单 [0] MORE >>

同事 [0] [编辑](#) [删除](#) MORE >>

聊天：点击 **【聊天】**，弹出聊天对话框，如下图，可直接进行对话。



详情：点击【详情】，查看联系人的基本信息。

删除：点击【删除】可直接删除好友。

1.7 站内短信

站内短信提醒用户查看相关的系统信息和聊天信息，点击菜单栏的【站内短信】，如下图所示。



点击【删除】按钮，可以及时清理站内短信，系统跳出“确定删除短信吗”提示。

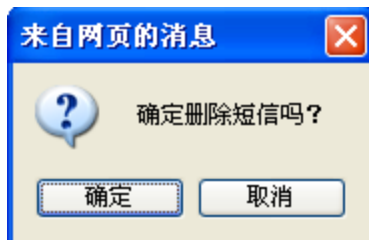

1.8 企业注册演练

货代公司报关员个人中心页面点击【企业注册演练】按钮，弹出企业注册演练页面，如图：

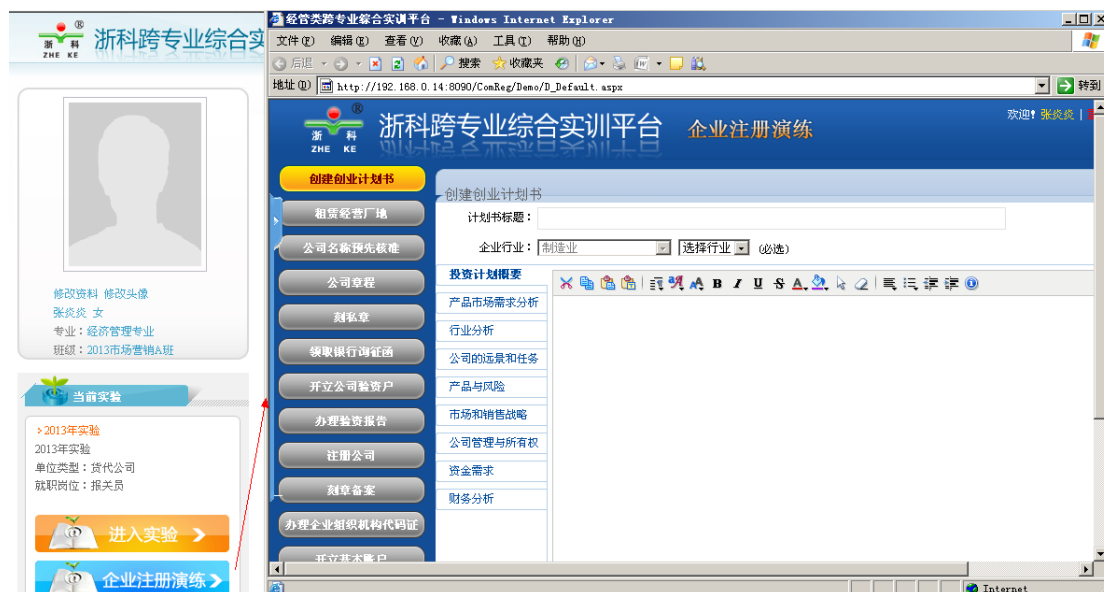

企业注册演练是除总经理外其他角色进行企业注册操作的演练。企业注册演练包括 15 个步骤。

(1) 创建计划书

企业注册演练第一个模块为创建计划书，默认显示为计划书填写页面，如图：



需手动填写计划书标题、投资计划概要、产品市场需求分析、行业分析、公司的远景和任务、产品与风险、市场和销售战略、公司管理与所有权、资金需求、财务分析；企业行业通过下拉的方式选择所需行业，行业信息由系统设置。

创业计划书填写完成后点击【提交】按钮，创业计划书提交成功，自动跳转到租赁经营场地模块操作页面。点击【创建创业计划书】按钮，可查看创业计划书的详细信息；点击左边企业文档中【创业计划书】按钮，也可查看创业计划书详细信息，如图：

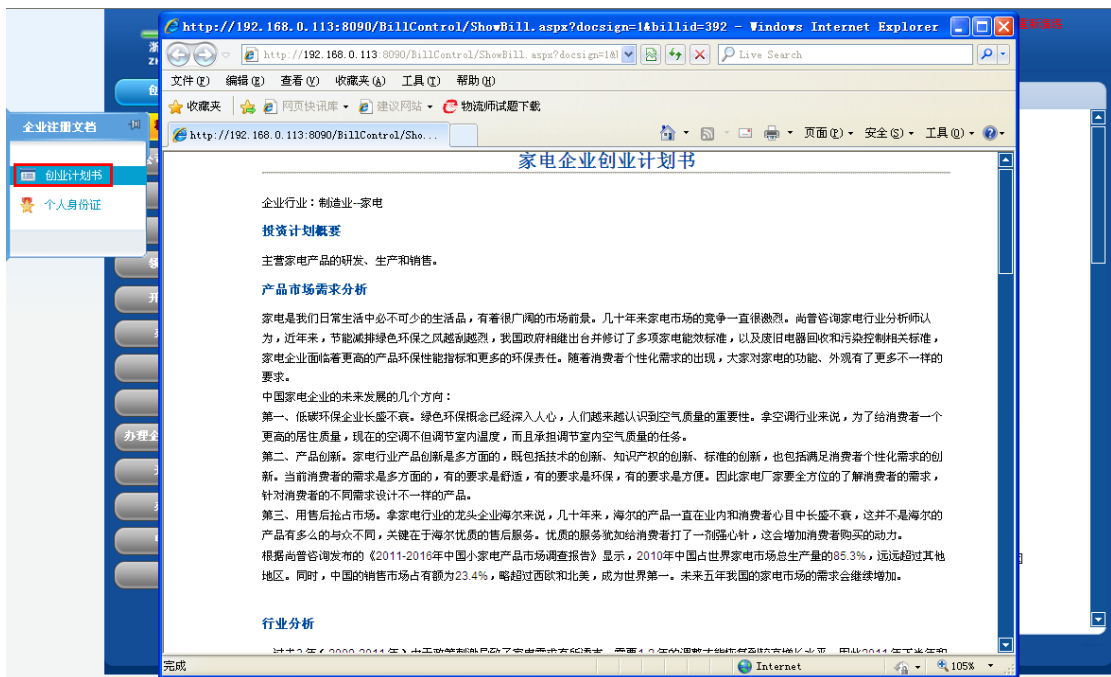

(2) 租赁经营场地

创业计划书未完成前，点击【租赁经营场地】按钮，操作无效；创业计划书完成后自动跳转到租赁经营场地操作模块，如图：



租赁经营厂地前需通过“所在城市”下拉选项，选择需租赁的城区，城区由系统设置。城区选择完成后点击【搜索】按钮，进入所选城区。在可租赁的区域点击【租赁】按钮，进入租赁厂地信息查看页面，如图：



点击【签合同】按钮，进入厂房租赁合同签订页面，如图：

租房厂房

租房列表 >> 0004 >> 签合同

厂房租赁合同

甲方：浙科房产有限公司（出租人）
乙方：胡云（承租人）

双方经友好协商，根据《合同法》及国家、当地政府对厂房租赁的有关规定，就租赁厂房一事达成以下协议：

第一条 甲方保证向乙方出租的厂房系本人拥有完全所有权和使用权，乙方确保了解该厂房全貌，并以现状为准。

第二条 出租厂房坐落于：广东佛山市枫云区0004号，厂房建筑面积：5000平方米，厂房门窗完好，水、电、气、暖供应正常。

厂房租赁期限：2014-1-1 至 2019-1-1

第三条 租金每周人民币1000元（因该家属院管理费和垃圾费等，均由乙方承担）。

第四条 租金每周支付一次，自本合同生效之日起，乙方应先行向甲方支付一周的租金合计1000元整；以后应在一周后的前1日内付清下半年度的租金。租金以现金支付，甲方收取租金时向乙方出具收条，乙方还应向甲方交纳押金10000.00元，和首次租金一并交付，合同到期后乙方对厂房现状如无损毁，该押金全额退还给乙方，如有损毁，按实际损毁程度或按照损毁物品价值原价予以扣除，不足的，乙方予以补足。该押金无利息。

第五条 租赁期间，乙方因正常生活之需要的煤气费、水电费、暖气费、电话费、有线电视费、网络使用费、治安费等均由乙方承担；

第六条 租赁期间，乙方不得将厂房转租给第三方使用，否则，甲方有权单方终止合同，并收回厂房，且可以追究乙方的违约责任。

第七条 租赁期间，甲方应负责厂房的正常维修，或委托承租方代行维修，维修费由甲方承担。甲方应保证厂房能满足乙方正常使用和居住之需要。

第八条 租赁期间，如厂房发生非因乙方原因造成的自然损坏，或人为损坏，或屋面漏水等，影响乙方正常居住生活事由的，甲方应及时通知乙方，并由甲方自行修缮，超过15日乙方有权自行修缮，修缮费用由甲方承担。

点击厂房租赁合同最下面的【签订合同】按钮，确定签订，厂房租赁成功。页面自动跳转到公司名称预先核准操作页面。点击【租赁经营厂地】按钮或企业文档中【租赁合同】，可查看厂房租赁合同的详细信息。

（3） 公司名称预先核准

租赁经营厂地操作完成后，自动跳转到公司名称预先核准操作页面，如图：

浙科跨专业综合实训平台 企业注册演练

提交企业名称预先核准申请书

企业名称预先核准申请书

申请企业名称： * 有限责任公司

备选企业名称1： 有限责任公司

(请选用不同的字号) 2： 有限责任公司

3： 有限责任公司

许可经营项目：

经营范围：一般经营项目：

注册资本（万元）： 500

企业类型： 有限责任公司

住所所在地： 广东佛山市

指定代表或者委托代理人： 胡云

版权所有 浙江航大科技开发有限公司

企业名称预先核准申请书中，带“*”号为必填项，填写完成后点击单据最下面的【提交】按钮，确定提交申请书后，弹出提示信息如图：

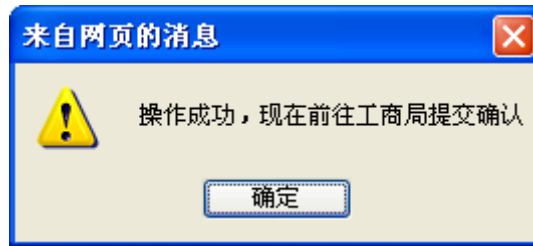

进入工商局后点击提示箭头，弹出提示信息，如图：



提示信息点击【确定】按钮，名称预先核准申请书提交成功后，进入下一步：撰写公司章程。

预先核准申请书提交成功后工商局自动处理了申请，点击【公司名称预先核准】按钮，或企业文档中【企业名称核准通知单】按钮，可查看到工商局自动处理后返还的企业名称预先核准通知书。

(4) 公司章程

企业名称预先核准处理完成后自动进入公司章程填写页面，如图：



章程标题和章程内容填写完成后点击【提交】按钮，提示信息如图：

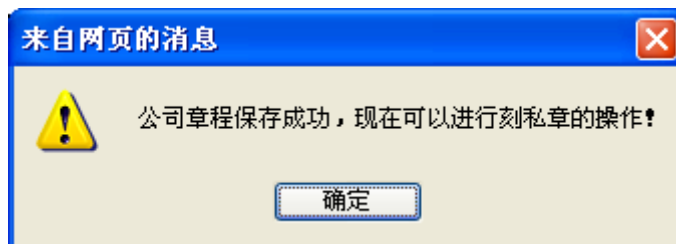

点击【公司章程】按钮或企业注册文档中点击【公司章程】按钮，可查看企业章程的详细信息。

(5) 刻私章

公司章程填写完成后，自动跳转到刻私章页面，如图：



刻私章页面显示私章的图片，点击【生成私章】按钮，刻私章操作成功。

(6) 领取银行询征函

刻私章操作完成后自动跳转到领取银行询征函操作页面，如图：



会计事务所页面点击指示箭头，弹出银行询征函页面，如图：

浙科跨专业综合实训平台 企业注册演练

欢迎! 胡云 | 重新登陆

创建创业计划书
租赁经营场地
公司名称预先核准
公司章程
刻私章
领取银行询证函
开立公司验资户
办理验资报告
注册公司
刻章备案
办理企业组织机构代码证
开立基本账户
办理税务登记
申请领购发票
办理社保

开立公司验证户

结算账户申请书 现金缴款单 业务费用支付方式

企业结算账户申请书

存款人	胡云		电话	0757-85595558	
地址	广东佛山市顺德区0004号		邮编	528000	
存款人类别	制造企业		组织机构代码		
法定代表人 <input checked="" type="checkbox"/>	姓名	胡云			
单位负责人 <input type="checkbox"/>	证件种类	身份证			
行业分类	A <input type="checkbox"/>	B <input type="checkbox"/>	C <input checked="" type="checkbox"/>	D <input type="checkbox"/>	E <input type="checkbox"/>
	F <input type="checkbox"/>	G <input type="checkbox"/>	H <input type="checkbox"/>	I <input type="checkbox"/>	J <input type="checkbox"/>
	K <input type="checkbox"/>	L <input type="checkbox"/>	M <input type="checkbox"/>	N <input type="checkbox"/>	O <input type="checkbox"/>
	P <input type="checkbox"/>	Q <input type="checkbox"/>	R <input type="checkbox"/>	S <input type="checkbox"/>	T <input type="checkbox"/>
注册资金	500 万元		地区代码	440600000000	
经营范围					
证明文件种类	身份证		证明文件编号	61030419780715851X	
税务登记证编号 (国税或地税)					
关联企业	关联企业信息填写在“关联企业登记表”上				
账户性质	<input type="radio"/> 基本 <input type="radio"/> 一般 <input type="radio"/> 专用 <input checked="" type="radio"/> 临时				
资金性质			有效期至		
以下为存款人上级法人或主管单位信息：					
上级法人或主管单位名称					

版权所有 浙江航大科技开发有限公司

开立公司验资户需要填写结算账户申请书、现金缴款单和业务费用支付方式，单据中带“*”号为必填项，单据填写完成后点击页面最下面的【提交】按钮，进入银行办理业务，页面如图：



点击银行柜台前的指示箭头，弹出提示出图：

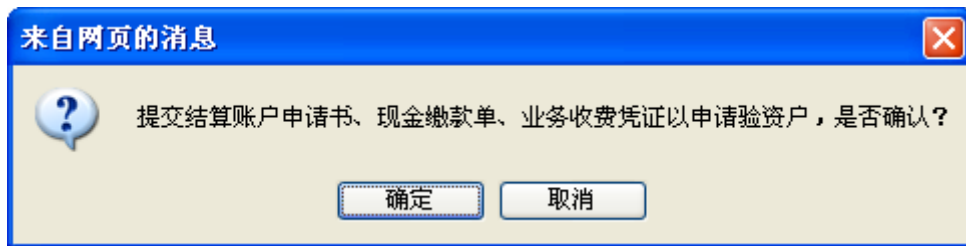

点击确定办理，提示信息如图：

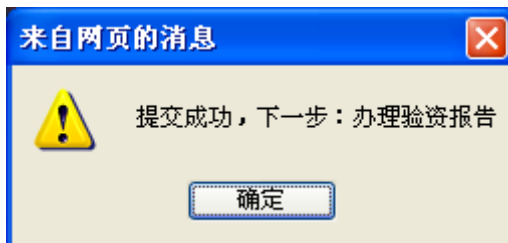

点击【开立公司验资户】按钮，可查看到银行返还的结算账户申请书、账户管理协议、现金缴款单和业务收费凭证。

(8) 办理验资报告

开立公司验资户完成后进入办理验资报告页面，如图：



点击会计事务所页面的指示箭头，弹出办理验资报告所需的文件，如图：

办理验资报告

租赁合同 公司章程 企业名称核准通知单 个人身份证

厂房租赁合同

甲方：浙科房产有限公司（出租人）
乙方：胡云（承租人）

双方经友好协商，根据《合同法》及国家、当地政府对厂房租赁的有关规定，就租赁厂房一事达成以下协议：

第一条 甲方保证向乙方出租的厂房系本人拥有完全所有权和使用权。乙方确保了解该厂房全貌，并以现状为准。

第二条 出租厂房坐落于：广东佛山市，厂房建筑面积：5000 平方米，厂房门窗完好，水、电、气、暖供应正常。

厂房租赁期限：2014年1月1日至2019年1月1日

第三条 租金每周人民币1000.00元（因该家属院管理费和垃圾费等，均由乙方承担）。

第四条 租金每周支付一次；自本合同生效之日起，乙方应先行向甲方支付一周的租金合计1000.00元整；以后应在一周后的前1日内付清下半年度的租金。租金以现金支付，甲方收取租金时向乙方出具收据。乙方还应向甲方交纳押金10000.00元，和首次租金一并交付，合同到期后乙方对厂房现状如无损毁，该押金全额退还给乙方，如有损毁，按实际损毁程度或按照损毁物品价值原价予以扣除，不足的，乙方予以补足。该押金无利息。

第五条 租赁期间，乙方因正常生活之需要的煤气费、水电费、暖气费、电话费、有线电视费、网络使用费、治安费等均由乙方承担；

需提交租赁合同、公司章程、企业名称核准通知单和个人身份证。点击页面最下面的【提交】按钮，操作成功，验资报告理成功。点击【办理验资报告】按钮或企业注册文档中【验资报告】按钮，可查看验资报告详细信息。

（9） 注册公司

验资报告办理完成后，自动进入注册公司页面，如图：

浙科跨专业综合实训平台 企业注册演练

欢迎！胡云 | 退出系统

创建创业计划书 租赁合同先核准 公司名称预先核准 公司章程 刻私章 领取银行询证函 开立公司验资户 办理验资报告 **注册公司** 刻章备案 办理企业组织机构代码证 开立基本账户 办理税务登记 申请领购发票 办理社保

注册公司

登记申请表 股东(发起人)名单 董事经理监事 法人代表登记表

公司注册登记申请表

名称	三鑫电器有限公司		
名称预先核准通知书文号	HT00000030	联系电话	0757-28911529 / 13958019857
住 所	广东佛山市	邮政编码	528000
法定代表人姓名	胡云	职务	董事
注册资本	500（万元）	公司类型	有限责任公司
实收资本	500（万元）	设立方式	发起设立
经营范围	许可经营项目：经营各类中小型家电 一般经营项目：生产和销售各类中小型家电		
营业期限	20 年	营业执照副本	个
本公司依照《公司法》、《公司登记管理条例》设立，提交材料真实有效，谨此对真实性承担责任。 <div style="text-align: right;"> 法定代表人签字：胡云 2014年01月01日 </div>			

注：
 1、手工填写表格和签字请使用黑色或蓝色钢笔、毛笔或签字笔，请勿使用圆珠笔。2、公司类型应当填写“有限责任公司”或“股份有限公司”。其中，国有独资公司应当填写“有限责任公司（国有独资）”；一人有限责任公司应当注明“有限责任公司（自然人独资）”或“有限责任公司（法人独资）”。3、股份有限公司应在“设立方式”栏选择填写“发起设立”或者“募集设立”。
 4、营业期限：请选择“长期”或者“XX年”。

版权所有 浙江航大科技开发有限公司

公司注册时需要提交登记申请表、股东（发起人）名单、董事经理监事和法人代表登记表，如图：

注册公司

公司注册登记申请表

名称	三鑫电器有限责任公司		
名称预先核准通知书文号	HT00000030	联系电话	0757-28911529 / 13958019857
住 所	广东佛山市	邮政编码	528000
法定代表人姓名	胡云	职务	董事
注册资本	500 (万元)	公司类型	有限责任公司
实收资本	500 (万元)	设立方式	发起设立
经营范围	许可经营项目：经营各类中小型家电 一般经营项目：生产和销售各类中小型家电		
营业期限	20 年	营业执照副本	1个

本公司依照《公司法》、《公司登记管理条例》设立，提交材料真实有效。谨此对其真实性承担责任。

法定代表人签字：胡云
2014年01月01日

注：
 1、手工填写表格和签字请使用黑色或蓝黑色钢笔、毛笔或签字笔，请勿使用圆珠笔。
 2、公司类型应当填写“有限责任公司”或“股份有限公司”。其中，国有独资公司应当填写“有限责任公司（国有独资）”；一人有限责任公司应当注明“有限责任公司（自然人独资）”或“有限责任公司（法人独资）”。
 3、股份有限公司应在“设立方式”栏选择填写“发起设立”或者“募集设立”。
 4、营业期限：请选择“长期”或者“XXX年”。

提交

登记申请表中需要填写营业执照副本数，填写完成后点击页面最下面的【提交】按钮，前往工商局进行办理。进入工商局页面，点击指示箭头，弹出提示信息，操作如图：



操作确定提交单据，弹出信息如图：

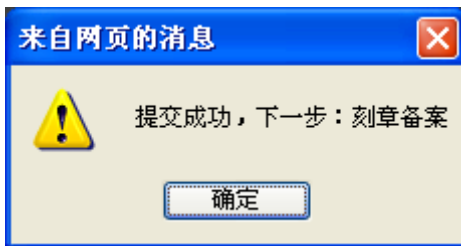

注册公司办理完成后自动跳转到刻章备案页面，点击【注册公司】或企业注册文档中点击【营业执照】按钮，可查看到企业的营业执照。

(10) 刻章备案

注册公司办理完成后进入刻章备案页面，如图：



刻章备案页面显示企业公章、财务专用章、合同专用章和发票专用章，点击【刻章】按钮，确定刻章后，刻章操作成功。

(11) 办理企业组织机构代码证

刻章备案操作完成后自动跳转到办理企业组织机构代码证页面，如图：

浙科跨专业综合实训平台 企业注册演练

办理企业组织机构代码证

组织机构代码 19000003-9

申领组织机构代码证基本信息登记表

申办状态: 新办 变更 换证 年检 补办 其他

以下由申领单位填写

经济行业94版	*	经济行业94版编号	*
经济行业02版	*	经济行业02版编号	*
经济类型	*	经济类型编号	*
职工人数	*		
主管部门	*	主管部门组织机构代码	*
货币种类	人民币	货币种类编号	*
邮政编码	*	办公电话	0757-85595558
传真	*		
登记批准机构	*	登记批准机构代码	440000000000043
批准文号或注册号	*		

版权所有 浙江航大科技开发有限公司

填写申领组织机构代码证基本信息登记表，带“*”号为必填项，填写完成后点击单据最下面【办理】按钮，办理成功。点击【办理企业组织机构代码证】按钮或企业注册文档中点击【组织机构代码证】按钮，可查看到企业组织机构代码证。

(12) 开立基本账户

办理企业组织机构代码证操作完成后自动跳转到开立基本账户页面，如图：

浙科跨专业综合实训平台 企业注册演练

开立基本户

结算账户申请书 进账单 业务手续费

确定

开立单位银行结算账户申请书

存款人	胡云	电话	0757-85595558
地址	广东佛山市枫云区0004号	邮编	528000
存款人类别	制造企业	组织机构代码	
法定代表人 <input checked="" type="checkbox"/> 单位负责人 <input type="checkbox"/>	姓名 胡云	证件类型 身份证	
行业分类	<input type="checkbox"/> A <input type="checkbox"/> B <input checked="" type="checkbox"/> C <input type="checkbox"/> D <input type="checkbox"/> E <input type="checkbox"/> F <input type="checkbox"/> G <input type="checkbox"/> H <input type="checkbox"/> I <input type="checkbox"/> J <input type="checkbox"/> K <input type="checkbox"/> L <input type="checkbox"/> M <input type="checkbox"/> N <input type="checkbox"/> O <input type="checkbox"/> P <input type="checkbox"/> Q <input type="checkbox"/> R <input type="checkbox"/> S <input type="checkbox"/> T		
注册资金	500 万元	地区代码	440600000000
经营范围			
证明文件种类	身份证	证明文件编号	61030419780715851X
税务登记证编号 (国税或地税)			
关联企业	关联企业信息填写在“关联企业登记表”上		
账户性质	<input checked="" type="radio"/> 基本 <input type="radio"/> 一般 <input type="radio"/> 专用 <input type="radio"/> 临时		
资金性质	*	有效期至	2014-3-1

以下为存款人上级法人或主管单位信息：

版权所有 浙江航大科技开发有限公司

开立基本账户需提交结算账户申请书、进账单和业务手续费，单据中带“*”号为必填项，填写完成后点击页面中【确定】按钮，进入银行输业务，页面如图：



点击银行柜员前的指示箭头，弹出提示信息如图：

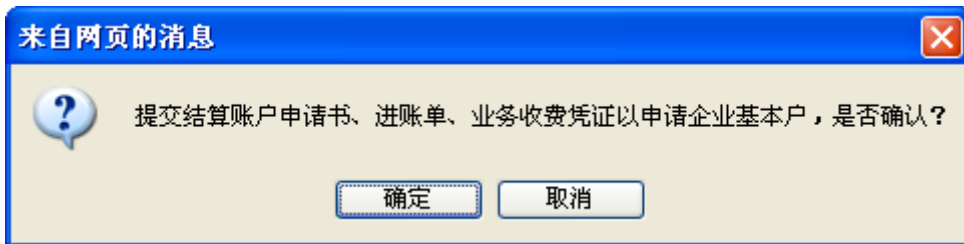

操作确定提示，提示信息如图：

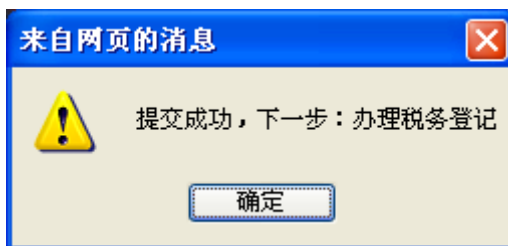

开立基本账户办理完成后点击【开立基本账户】按钮或点击企业注册文档中【企业账户许可证】和【企业账户管理协议】按钮，可查看银行返还客户的企业开户许可证和企业账户管理协议的内容。

(13) 办理税务登记

开立基本账户操作完成后自动跳转到办理税务登记页面，如图：

浙科跨专业综合实训平台 企业注册演练

办理税务登记证

办理税务登记证申请表

申办人名称(法定代表人): 胡云

三鑫电器有限公司 公章

胡云 法定代表人或业主印章

申请日期: 2014-1-1

纳税人名称:	三鑫电器有限责任公司	联系电话:	
主管单位:		行业:	
经营场所:	广东佛山市枫云区0004号	从业人数:	
所在市场:		登记注册类型:	有限责任公司
投资总额 (500)万元	投资各方名称	投资金额 万元	投资比例
	胡云	260	52%
	浙江航大有限公司	240	48%
财务负责人:		办税人员:	
		核算形式:	记账凭证

版权所有 浙江航大科技开发有限公司

办理税务登记需填写办理税务登记证申请表，申请表填写完成后点击【提交】按钮，进入税务局办理业务，页面如图：



税务局页面点击指示箭头，弹出提示如图：

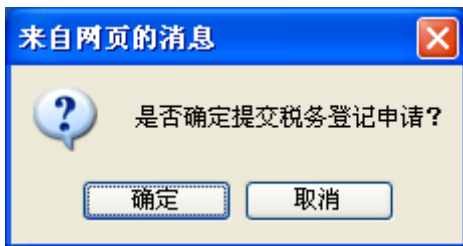

操作确定提交申请表，提示信息如图：

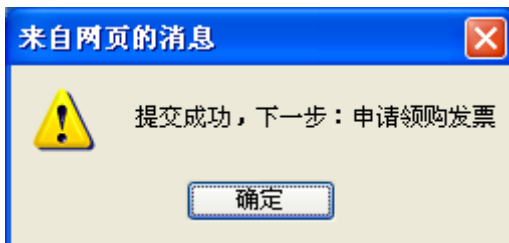

税务登记办理完成后点击【办理税务登记】按钮或企业注册文档中【税务登记证】按钮，可查看税务登记证。

(14) 申请领购发票

办理税务登记完成后自动跳转到申请领购发票页面，如图：

浙科跨专业综合实训平台 企业注册演练

申请领购发票

税务行政许可申请表

申请人	姓名	胡云	身份证件	61030419780715851X
	电话	13735579785	邮政编码	528000
	住址	广东省佛山市顺德区北滘镇广教工业开发区		
	单位		法定代表人	胡云
	邮政编码	528000	电话	13735579785
	地址	广东省佛山市顺德区北滘镇广教工业开发区		
申请事项	委托代理人		身份证件	
	住址		电话	
	(在申请事项前划“√”) 1. <input type="checkbox"/> 指定企业印制发票； 2. <input type="checkbox"/> 对发票使用和管理的审批； 3. <input checked="" type="checkbox"/> 对发票领购资格的审核； 4. <input type="checkbox"/> 对增值税防伪税控系统最高开票限额的审批； 5. <input type="checkbox"/> 建立收支凭证粘贴簿、进货销货登记簿或者使用税控装置的审批； 6. <input type="checkbox"/> 印花税票代售许可。			

受理人(审核人)： 收到日期： 提交

版权所有 浙江航大科技开发有限公司

申请领购发票客户需提交税务行政许可申请和发票领购簿申请，页面中点击【提交】按钮，进入税务局办理申请领购发票业务，页面如图：



税务局页面点击指示箭头，弹出提示信息如图：

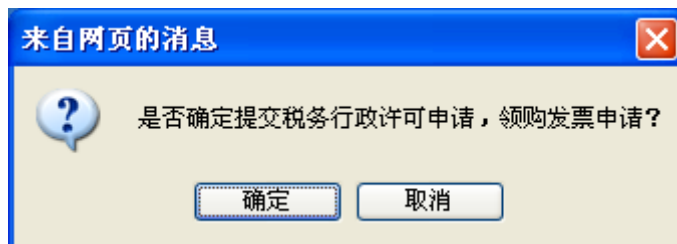

点击确定提交，提示信息如图：

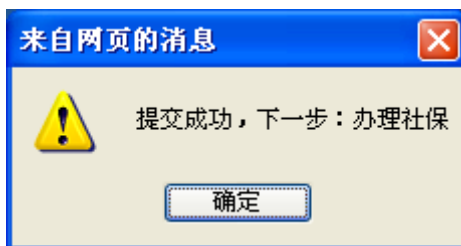

申请领购发票操作成功后点击【申请领购发票】按钮或企业注册文档中点击【发票领购簿】，可查看到发票领购簿。

(15) 办理社保

申请领购发票操作完成后自动跳转到办理社保页面，如图：

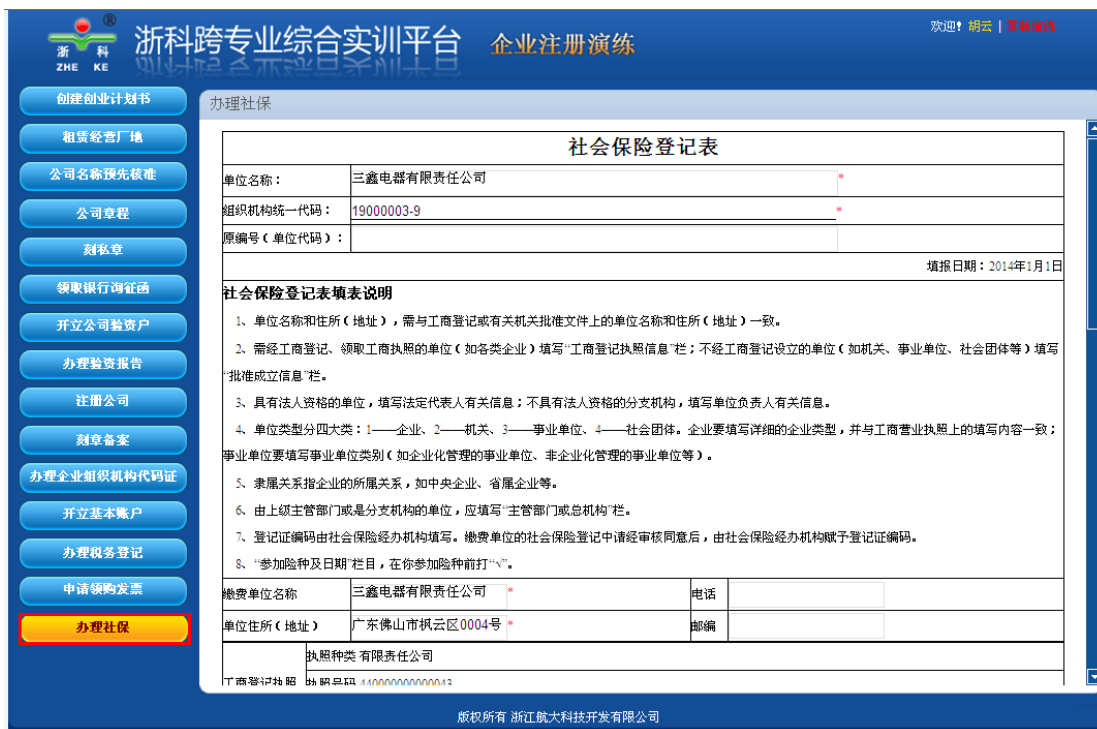

填写社会保险登记表，填写完成后点击页面最下面的【提交】按钮，企业社保办理成功，页面自动跳转到企业演练结束页面，如图：



点击【重新演练】按钮，可重新从创建创业计划书开始，重新进行企业注册演练。
点击【办理社保】按钮或企业注册文档中点击【社保证】按钮，可查看社会保险登记证。

1.9 安全退出

选择菜单栏的【安全退出】按钮，系统弹出“确定要退出吗？”提示，点击确定，退出

系统。

第二节 企业信息

企业信息包括单位信息和员工列表二个模块。

2.1 单位信息

查看单位基本信息，点击导航“企业信息>>单位信息”，打开单位信息弹出框。

远洋货运代理有限公司	
联系电话：	0757-27658810
传真：	0757-27658811
邮编：	562000
地址：	广东省佛山市广厦路120号
印章：	
<input type="button" value="关闭"/>	

点击【关闭】按钮，返回主界面。

2.2 员工列表

查看货代公司所有员工信息。点击导航“企业信息>>员工列表”，打开员工列表弹出框。

员工列表							关闭
员工编号	姓名	岗位	性别	加入时间	员工状态	操作	
0001	沈意	业务员	女	2013-04-15	正常	查看	
0002	张炎炎	报关员	女	2013-06-21	正常	查看	

第1页/共1页 当前页2条/共2条 首页 上一页 下一页 尾页

点击【查看】，查看员工详细信息。

第三节 业务处理

3.1 电子报关

电子报关是指通过网络向海关传递规定格式的电子数据报关单，海关接受申报后，再进行打印纸制报关单，随附必须单证，提交给海关。点击导航“业务处理>>电子报关”，打开

报关业务列表弹出框。

报关业务列表				
正在处理业务 历史业务记录				
合同号	客户名称	联系人	签订日期	操作
ME00000010	泰士昆电子有限公司	Mr John	2013-06-21	选择 单据查看
第1页/共1页 当前页1条/共1条 首页 上一页 下一页 尾页				

(1) 单据查看

点击正在处理业务列表操作列【单据查看】，显示的是报关相关单据，包括合同、商业发票、装箱单、产地证、货物出口委托书、出口报关委托书、信用证、通关单和核销单。

[外贸合同](#)
[商业发票](#)
[装箱单](#)
[产地证](#)
[货物出口委托书](#)
[出口报关委托书](#)
[信用证](#)
[通关单](#)
[核销单](#)
[返回](#)

销售合同

Sales Contract

编号 No: **ME00000010**

日期 Date: **2013-06-21**

1、卖方 Sellers: Shuangfeng limited company

地址 Address: No. 0001Foshan City Guangdong Feng-yun area

电话 Tel: 0757-23605550

邮箱 E-Mail: 0757-23605555

2、买方 Buyers: Ticde Electronics Co., Ltd.

地址 Address: 623 West End Avenue, Unit 4-A New York, NY 10024

电话 Tel: 959588211700

邮箱 E-Mail: 959588211700

买卖双方同意按下列条款由卖方出售，买方购进下列货物：
 The sellers agrees to sell and the buyer agrees to buy the undermentioned goods on the terms and conditions stated below.

3产品编号 (ID)	4产品名称	5销售单位	6数量	7单价	8包装单位	9件数	10总值 (USD)
Article No.	Name	Unit	Quantity	(USD) Price	Unit	No. of Pcs	Total Amount
CP00000001	Electric shaver	pcs	80	188	CTN	15	15,040.00

11、合同金额: USD: 15,040.00
 TOTAL CONTRACT VALUE: FIFTEEN THOUSAND AND FORTY ONLY

12、包装 Packing:
 15 CARTTON

点击单据标题链接打开相应单据查看页面。

(2) 填制电子报关单

点击正在处理业务列表操作列【选择】，打开出口货物电子报关单填写页面。

中华人民共和国海关出口货物报关单							
预录入编号: ME00000005 海关编号:							
*出口口岸: 广州		备案号		出口日期:		申报日期: 2013/6/21	
双峰有限责任公司		运输方式: 江海运输		*运输工具: 货轮/4341Z		*提运单号: 00000008	
*经营单位: 双峰有限责任公司		贸易方式: 0110 一般贸易		征免性质: 一般征税(101)		结汇方式: CIF	
*发货单位:		*运抵国(地区): 美国		*抵运港: 纽约		*境内货源地: 广州	
许可证号		*批准文号: 0000000021		成交方式: L/C		*运费: 502/3000 /3 *保费: 502/75.20 /3 杂费: 502/15.04 /3	
合同协议号: ME00000010		*件数: 15CTN 包装种类: 木箱(wooden)		*毛重(公斤): 14.400		*净重(公斤): 16.000	
*集装箱号: ZHKU4813292		随附单据: B		生产厂家:			
*标记唛码及备注: H/M							
商品编号	商品名称、规格型号	数量及单位	最终目的国	单价(\$)	总价(\$)	币制	征/免
CP00000001	电动剃须刀, ERT100	80个	美国	168	15040	美元	征税
税费征收情况							
录入员: 张炎炎		录入单位: 远洋货运代理有限公司		兹声明以上申报无讹并承担法律责任		海关审单批注及放行日期(签章)	
报关员: 张炎炎		单位地址: 广东省佛山市广厦路120号		申报单位: 远洋货运代理有限公司		审单 <input type="text"/> 审价 <input type="text"/>	
邮编: 562000		电话: 0757-27658810		填制日期: 2013/6/21		征税 <input type="text"/> 统计 <input type="text"/>	
						查验 <input type="text"/> 放行 <input type="text"/>	
<input type="button" value="保存"/> <input type="button" value="取消"/>							

点击【保存】按钮，提示“电子报关单提交成功，海关接受申报！”已经完成电子报关的业务记录显示在历史业务记录列表中。

3.2 实际报关

报关员准备好报关单据向海关申报，办理报关手续。点击导航“业务处理>>实际报关”，打开实际报关弹出框。

实际报关 关闭					
合同号	报关号	报关单位	制单日期	状态	操作
ME00000010	ME00000014	双峰有限责任公司	2013/6/22	实际报关中	报关

第1页/共1页 当前页1条/共1条 首页 上一页 下一页 尾页

点击列表操作列的【报关】，进入行政区域地图



选择海关图标进入，进入海关办事大厅，



点击业务导向箭头，弹出业务办理弹出框。

行政单位：广州海关 海关人员：

海关已接受申报

报关编号	报关单位	报关状态	操作
ME00000038	双峰有限责任公司	实际报关中	处理

点击【处理】打开报关单以及相关单据。

- [外贸合同](#)
- [商业发票](#)
- [装箱单](#)
- [产地证](#)
- [货物出口委托书](#)
- [出口报关委托书](#)
- [出口报关单](#)
- [信用证](#)
- [通关单](#)
- [核销单](#)

中华人民共和国海关出口货物报关单			
预录入编号： ME00000018 海关编号：			
*出口口岸： 广州	备案号	出口日期：	申报日期： 2013/6/22
*经营单位： 双峰有限责任公司	运输方式： 江海运输	*运输工具： 货轮/4341Z	*提运单号： 00000008
*发货单位： 双峰有限责任公司	贸易方式： 0110 一般贸易	征免性质： 一般征税 (101)	结汇方式： CIF
许可证号	*运抵国(地区)： 美国	*抵运港： 纽约	*境内货源地： 广州
*批准文号： 0000000021	成交方式： L/C	*运费： 502/ 3000 /3 *保费： 502/ 75.20 /3 杂 费： 502/ 15.04 /3	
合同协议号： ME00000010	*件 数： 80 包装种类： 木箱(wooden)	*毛重(公斤)： 0.180	*净重(公斤)：
*集装箱号： ZHKL04813292	随附单据： B	生产厂家：	
*标记唛码及备注： N/M			
提交单据		返回	

点击【提交单据】按钮，提示“申报成功，海关查验征税放行！”

第四节 协同办公系统

协同办公系统是企业内部提供智能化管理办公的综合性管理应用平台，功能包括通知公告、会议室、文件传递、网络寻呼、专题讨论、任务发布、工作汇报等七大功能，可实现多人沟通，网络会议发布与参与，数据资源的共享，部门经理任务发布，部门员工的工作汇报。



在实验操作界面点击【协同办公】按钮，进入网上办公平台，如下图所示，包括通知公告、会议室、文件传递、网络寻呼、专题讨论和工作汇报。

通知公告			
发布通知			
通知标题	发布人	发布时间	操作
周五工作总结会议	张晓彬	2013-4-25	查看

4.1 通知公告

点击【通知公告】进入通知管理列表，列表包括通知标题，发布人和发布时间。通知只能由货代公司业务人员发布，报关员只能查看通知公告。

通知公告			
发布通知	会议室	文件传递	网络寻呼
通知标题	发布人	发布时间	操作
周五工作小结会议	张晓彬	2013-4-25	查看

第1页共1页 当前页1条/共1条 首页 上一页 下一页 尾页

选择某一条通知，点击操作栏下面的【查看】，进入相关的通知页面进行查看，如下图，点击【返回】回到通知列表。

通知公告	
会议室	文件传递
会议通知	
发布人：张晓彬 发布时间：2013-04-25	
内容：大家好，明天下午（1月9日,周六）3点，请有时间的协会管理和新老志愿者到市政协一楼开会，会议内容：一、关于协会申请天使助学金入选的情况通报，二、关于协会入选河南省温暖2009先进集体候选人的通报，三、协会近期主要工作。本次会议暂定1-1.5小时结束，不延长时间。注意事项：在规定时间内超过十分钟未到志愿者拒绝参加。大家可以发表意见和建议。	
<input type="button" value="返回"/>	

4.2 会议室

点击【会议室】选项卡进入参与中会议页面，会议由货代公司业务员召开，并指定参会人员。报关员参加公司会议。

通知公告				
会议室	文件传递	网络寻呼	专题讨论	工作汇报
参与中会议				
会议室名称	创建人	状态	创建时间	操作
第一次企业员工大会	沈意	会议中	2014-01-01	讨论 退出

点击会议列表中操作栏下的【讨论】按钮，进入如下页面，所有参会人员都可以在这交流。

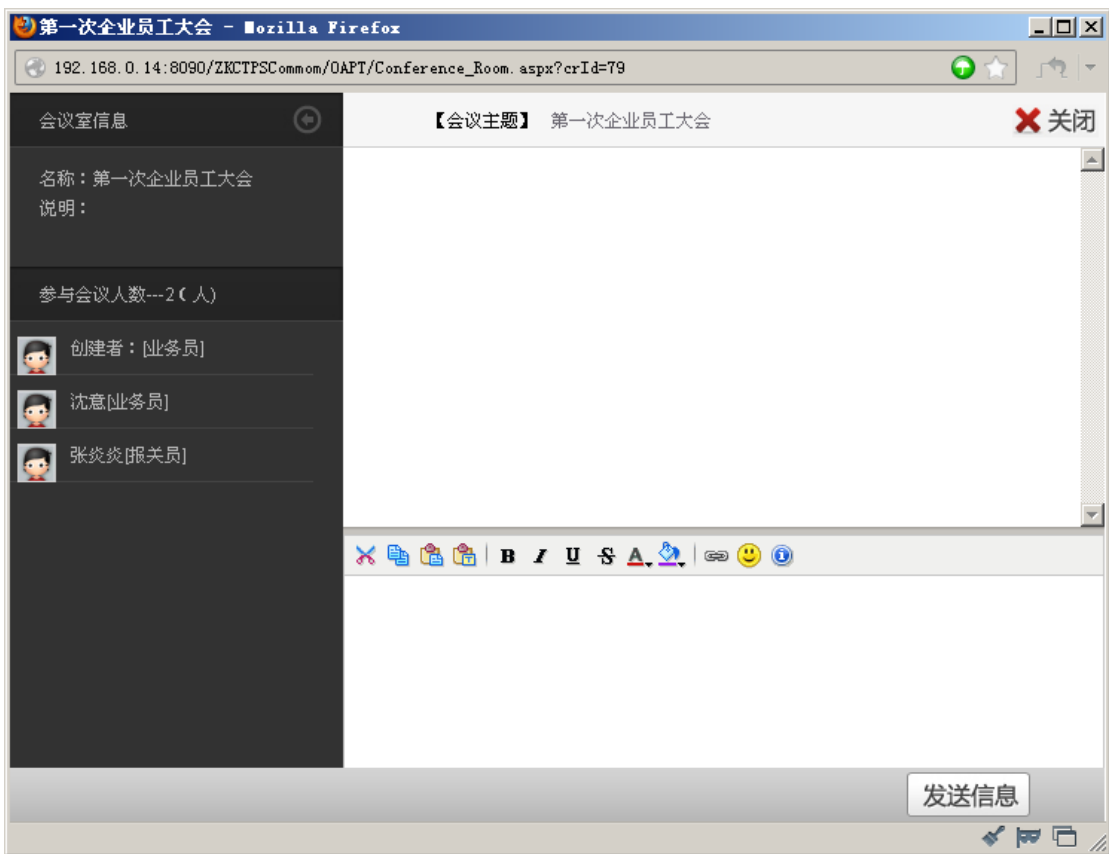

点击会议列表中操作栏下的【退出】按钮，系统弹出“确定退出会议室”提示，点击确定退出成功，此会议也将从会议管理列表中消失。

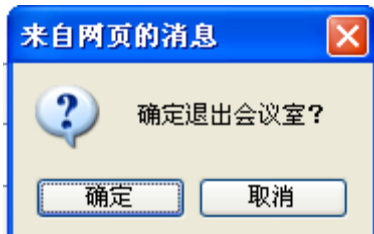

4.3 文件传递

点击【文件传递】进入如下页面，包括发送文件和接受文件。文件传递主要实现文件共享，公司各个成员间一对一或者一对多的文件传递。

(1) 发送文件

发送文件主要用于管理历史发送文件和传送文件，文件管理列表包括文件名、接收人和发送时间，已传送的历史文件包括查看和下载。

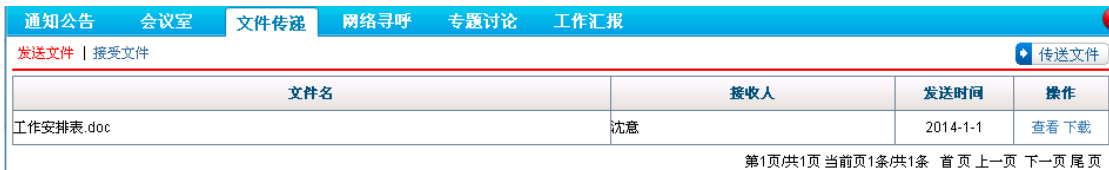

- 传送文件

在上图的页面直接点击【传送文件】按钮，如下图所示，

通知公告	会议室	文件传递	网络寻呼	专题讨论	工作汇报
发送文件 接受文件					
接收人：	<input type="checkbox"/> 远洋货运代 <input type="checkbox"/> 沈意[业务员] 理有限公司				
选择文件：	<input style="width: 90%;" type="text"/> <input type="button" value="浏览..."/>				
文件说明：					
<input type="button" value="确定"/> <input type="button" value="取消"/>					

选择接收人和文件，输入文件说明，点击确定传送成功。

- 查看文件

在发送文件页面点击文件列表中操作栏下的【查看】按钮，可查看文件详细信息，如下图所示。

通知公告	会议室	文件传递	网络寻呼	专题讨论	工作汇报
发送文件 接受文件					
工作安排表.doc					
新文件名：	F_20130426040505823387.doc 附件下载				
发送时间：	2014-1-1				
发送人：	张炎炎				
文件说明：					
<input type="button" value="返回"/>					

- 下载文件

在发送文件页面点击文件列表中操作栏下的【下载】按钮，进入文件下载地址，用户可以选择打开、保存或取消操作，如下图所示。



(2) 接受文件

点击文件传递下的接受文件，进入接受文件管理，如下图所示。文件管理列表包括文件名、发送人和发送时间。可进行的操作包括查看和下载，查看和下载的操作方法与发送文件中的一致。

[通知公告](#) | [会议室](#) | [文件传递](#) | [网络寻呼](#) | [专题讨论](#) | [工作汇报](#)

[发送文件](#) | [接受文件](#)

文件名	发送人	发送时间	操作
企业人员车辆资料.doc	沈意	2014-1-1	查看 下载

第1页/共1页 当前页1条/共1条 首页 上一页 下一页 尾页

4.4 网络寻呼

网络寻呼包括发送寻呼、接受寻呼和已发寻呼，网络寻呼让用户实现实时交流，每个公司内部的员工可以随时呼叫一个或多个同事以便及时通信。

(1) 发送寻呼

选择【发送寻呼】，如下图，输入寻呼标题、选择该寻呼的接收人，输入寻呼内容、添加附件，点击【发送】寻呼发送成功。

[通知公告](#) | [会议室](#) | [文件传递](#) | [网络寻呼](#) | [专题讨论](#) | [工作汇报](#)

[发送寻呼](#) | [接受寻呼](#) | [已发寻呼](#)

标题：	<input type="text"/>
接收人：	<input type="checkbox"/> 远洋货运代 理有限公司 <input type="checkbox"/> 沈意(业务员)
内容：	<input type="text"/>
添加附件：	<input type="text"/> 浏览...
<input type="button" value="发送"/>	

(2) 接受寻呼

选择【接受寻呼】，进入接受的寻呼管理页面。管理列表包括发布部门、发布人、标题、时间和是否阅读，如下图。鼠标移到标题，直接点击可以查看具体的寻呼内容，已阅读的寻呼在最后一栏会显示已阅读状态。

[通知公告](#) | [会议室](#) | [文件传递](#) | [网络寻呼](#) | [专题讨论](#) | [工作汇报](#)

[发送寻呼](#) | [接受寻呼](#) | [已发寻呼](#)

发布部门	发布人	标题	时间	是否阅读
远洋货运代理有限公司	沈意	新制度学习	2013-04-26	未阅读

第1页/共1页 当前页1条/共1条 首页 上一页 下一页 尾页

(3) 已发寻呼

选择【已发寻呼】，进入发送的寻呼管理页面。管理列表包括发送人、标题、接收人和发送时间，如下图。鼠标移到标题，直接点击可以查看具体的寻呼内容。

[通知公告](#) | [会议室](#) | [文件传递](#) | [网络寻呼](#) | [专题讨论](#) | [工作汇报](#)

[发送寻呼](#) | [接受寻呼](#) | [已发寻呼](#)

发送人	标题	接收人	发送时间
张炎炎	客户资料	沈意	2013-04-26

第1页/共1页 当前页1条/共1条 首页 上一页 下一页 尾页

4.5 专题讨论

点击【专题讨论】进入如下页面，包括进入专题讨论、我的专题和创建新专题。专题讨论平台可实现部分成员见就某项工作专题实现在在线讨论，所有成员均可创建专题讨论，在【创建新专题】中创建要讨论的专题后在【我的专题】进行发布，发布后在“进入专题讨论”中可以开始进入讨论。

(1) 进入专题讨论

选择【进入专题讨论】，如下图，列表包括回复次数、主题和发布者。可进入讨论和详情操作。

回复次数	主题	发布者	操作
0	业务讨论	沈慧	进入讨论 详情

第1页共1页 当前页1条/共1条 首页 上一页 下一页 尾页

● 进入讨论

点击上图的【进入讨论】按钮进入讨论平台，如下图所示，输入内容，点击【回复】即可回复成功。

通知公告	会议室	文件传递	网络寻呼	专题讨论	工作汇报
<p style="text-align: center;">业务讨论</p> <p>提货装箱步骤要求</p> <p>无任何记录信息!</p> <div style="border: 1px solid #ccc; height: 40px; width: 100%;"></div> <p style="text-align: center;"><input type="button" value="回复"/></p>					

● 详情

点击专题管理列表的【详情】按钮可查看专题讨论的详细内容，如下图。

通知公告	会议室	文件传递	网络寻呼	专题讨论	工作汇报
<p style="text-align: center;">业务讨论</p> <p style="text-align: center; font-size: small;">发布者：张炎炎 发布时间：2013-4-26</p> <p>提货装箱步骤要求</p> <p style="text-align: center;"><input type="button" value="返回"/></p>					

(2) 我的专题

选择【我的专题】进入专题管理页面，如下图，列表包括标题、时间和状态。刚创建的专题可以进行修改、查看、发布和删除操作。发布后的专题可以查看和删除。

标题	时间	状态	操作
报关注意事项	2014-01-01	保存	修改 查看 发布 删除

第1页共1页 当前页1条/共1条 首页 上一页 下一页 尾页

● 修改

点击【修改】按钮，进入专题修改页面，如下图，编辑完毕点击【修改】系统弹出修改成功提示。

通知公告	会议室	文件传递	网络寻呼	专题讨论	工作汇报
进入专题讨论 我的专题 创建新专题					
标题：	报关注意事项 *标题字数限制在100以内*				
内容：	报关的一些注意事项				
选择讨论人员：	<input type="checkbox"/> 远洋货运代 <input checked="" type="checkbox"/> 沈意(业务员) <input checked="" type="checkbox"/> 张炎炎(报关员) 理有限公司				
<input type="button" value="修改"/>					

● 查看

点击【查看】按钮可查看专题的详细内容，查看完毕点击【返回】回到专题列表页面。

通知公告	会议室	文件传递	网络寻呼	专题讨论	工作汇报
进入专题讨论 我的专题 创建新专题					
标题：	报关注意事项				
内容：	报关的一些注意事项				
发布时间：	2014-1-1				
<input type="button" value="返回"/>					

● 发布

点击【发布】按钮，系统弹出“是否确定发布？”提示，点击确定发布成功。发布后的专题可开始进入讨论。

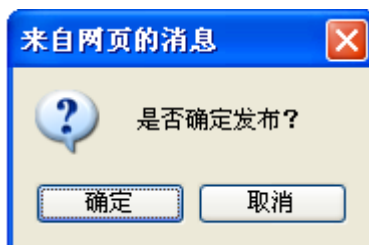

● 删除

点击【删除】按钮，系统弹出“是否确定删除？”提示，点击确定删除成功。

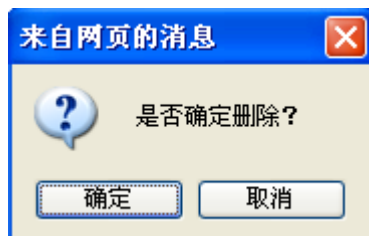

● 结束

点击专题管理列表操作栏下的【结束】按钮，系统跳出“是否确定结束？”提示，点击确定结束成功，结束后的专题在对于操作栏下删除。

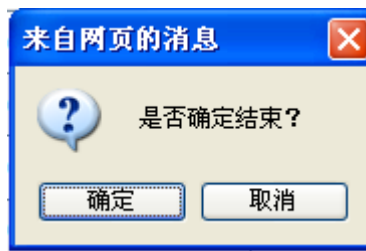

(3) 创建新专题

选择【创建新专题】，如下图，输入标题和内容、选择该寻呼的接收人，点击【添加】寻呼添加成功，添加后的寻呼在【进入专题讨论】页面的寻呼列表。

[通知公告](#)
[会议室](#)
[文件传递](#)
[网络寻呼](#)
[专题讨论](#)
[工作汇报](#)

[进入专题讨论](#) | [我的专题](#) | [创建新专题](#)

标题:	<input type="text"/>	标题字数限制在100以内!
内容:	<input type="text"/>	
选择讨论人员:	<input type="checkbox"/> 远洋货运代 <input type="checkbox"/> 沈意[业务员] <input type="checkbox"/> 张炎炎[报关员] 理有限公司	
<input type="button" value="添加"/>		

4.6 工作汇报

本模块实现向上级汇报任务完成情况，点击【工作汇报】进入如下页面，页面显示的是上级部门发送的任务记录列表，可进行工作汇报、确认完成和查看操作。

通知公告 会议室 文件传递 网络寻呼 专题讨论 工作汇报			
任务内容	发布人	发布时间	操作
需要向双峰公司提货，装箱	沈意	2014-01-01	工作汇报 确认完成 查看

第1页共1页 当前页1条/共1条 首页 上一页 下一页 尾页

工作汇报列表中显示的是货代公司业务员向报关员发布的任务记录，报关员向业务员汇报工作、确认完成、查看操作。

(1) 工作汇报

点击【工作汇报】，打开工作汇报页面，如下图

汇报内容:	<input type="text"/>	
汇报附件:	<input type="text"/>	<input type="button" value="浏览..."/>
执行进度:	<input type="text"/>	
<input type="button" value="返回"/> <input type="button" value="确定"/>		

输入汇报内容、执行进度，上传附件后，点击【工作汇报】，保存工作汇报。

(2) 确认完成

点击【确认完成】按钮，确认任务已经完成，确认完成后不能进行工作汇报操作，只能

进行查看操作。

通知公告 会议室 文件传递 网络寻呼 专题讨论 工作汇报			
任务内容	发布人	发布时间	操作
需要向双峰公司提货，装箱	沈意	2014-01-01	查看

第1页/共1页 当前页1条/共1条 首页 上一页 下一页 尾页

(3) 查看

点击【查看】按钮可查看任务的详细信息和任务汇报及评价情况，查看完毕点击【返回】回到任务列表页面。

通知公告 会议室 文件传递 网络寻呼 专题讨论 工作汇报			
查看任务信息			
任务内容: 需要向双峰公司提货，装箱			
任务附件:	结束时间: 2014-1-23	状态: 发布	发布人: 沈意
任务汇报及评价情况			
汇报内容: 已经成功提货，并装箱，集装箱编号是zk20160+5			
评价内容:			
汇报人: 张炎炎(报关员)	汇报附件: 附件下载	执行进度: 100%	
<input type="button" value="返回"/>			

第五节 辅助功能

5.1 我的好友

我的好友是系统提供的即时消息软件，可以与你的朋友进行文字即时交流。点击图标



，进入我的好友聊天室，

在线聊天

mk005 (联机)

- 我的好友 (0/1)
-  mk017 (离线)
- 黑名单 (0/0)
- 同事 (0/0)

点击好友，可以打开与好友的聊天室，向好友发送文字消息。



5.2 新闻中心



新闻中心是查看管理员端发布的通知、提醒、警告信息。点击图标，打开新闻中心弹出框。

[公告] 物价指数调整通知	2012-12-25
[警告] 仓储管理原则	2012-12-20

第2页 / 共2页 当前页2条 / 共16条 首页 上一页 下一页 尾页

5.3 小秘书

小秘书主要提醒用户当前需要完成哪些业务，在右上方小秘书栏中显示。



5.4 帮助

操作帮助是对货代公司报关员操作功能的一个说明，供报关员查看。点击菜单区内的帮

助图标 ，帮助操作在系统操作区显示。

第六节 门户网

网络离不开门户，网络中的门户网站是公共信息服务的平台，是网络中访问最为集中的服务区域之一。对门户网站访问的集中性，使得它也成为企业宣传的必争之地。门户网站提供的网络广告、调研活动、新闻动态等等的发布管理，是企业通过互联网这个来宣传企业，开拓市场，并开展一系列的电子商务活动获得更多的利润的有效途径。

第七节 邮件服务

Email 的出现给传统的书信通讯带来了极大的冲击。在电子商务的时代, Email 不仅是作为一种网络通信手段,更是做为一种网络资源, Email 营销已经是企业网络营销的重要组成。系统中的 Email 模块完全独立, 在注册成为系统正式用户之前就可以注册自己的 Email, 但在进入系统后首先需要通过设置 Email, 把注册好的 Email 地址设置到用户的个人资料。



Email 系统提供了网络邮箱常用的各种服务功能, 包括邮件的发送和接收, 草稿箱、联系组、通讯录。

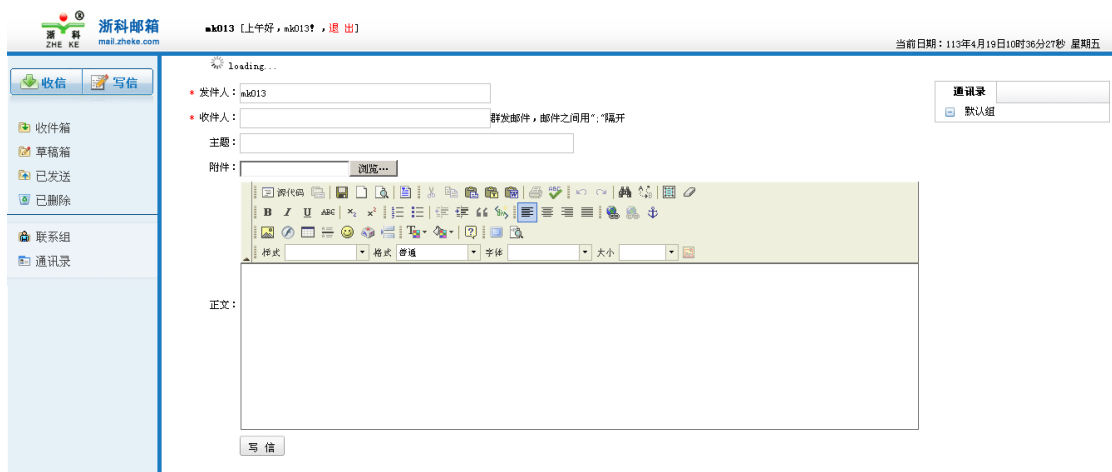

第八节 搜索引擎

搜索引擎是指根据一定的策略、运用特定的计算机程序从互联网上搜集信息，在对信息进行组织和处理后，为用户提供检索服务，将用户检索相关的信息展示给用户的系统。



跨专业平台为用户提供了方便、快捷的搜索网站。点击桌面的图标，系统弹出浙科搜索窗口，如图：

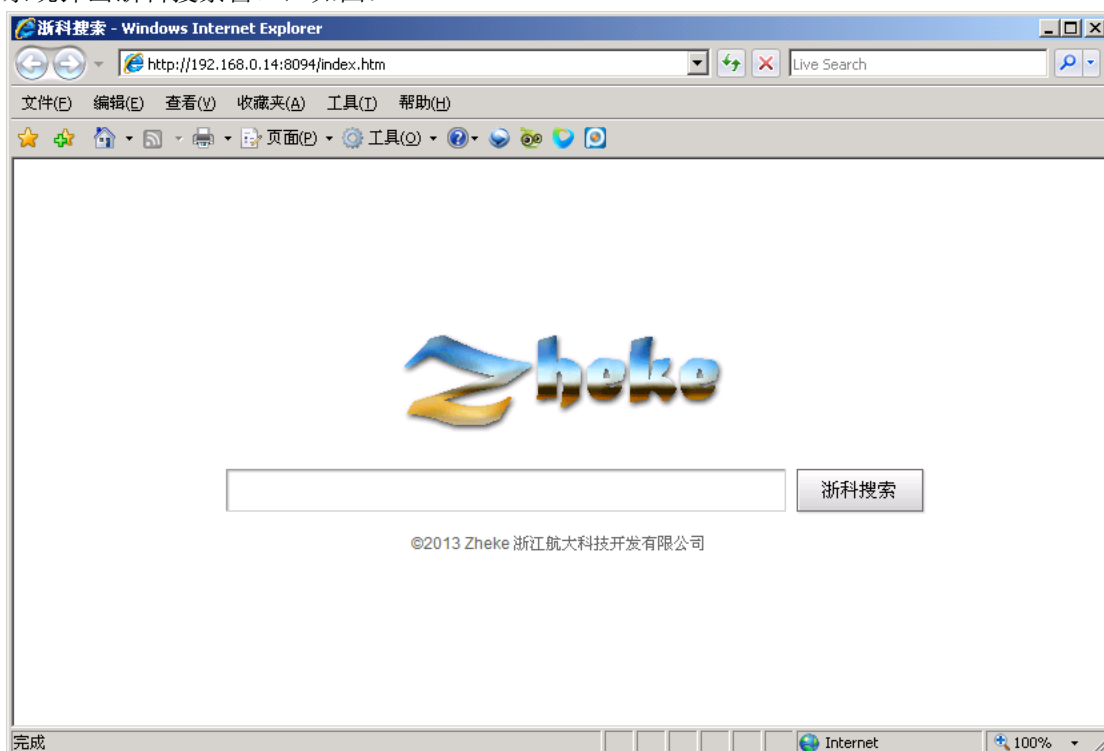

可搜索商贸网、外贸网、BBS、门户网、企业网、招标网六个网站的信息。在搜索输入框中输入检索信息，点击【浙科搜索】按钮，系统显示用户搜索的详细信息。点击信息标题，进入检索信息详细页，可查看搜索内容的详细信息。如图：



家电

浙科搜索

- [家电行业大规模定制时代或将到来](#)
- [家电行业大规模定制时代或将到来](#)
<http://192.168.0.14.8090/ZKCTPSCCommon/PortalWeb/NewsInfo.aspx?comid=359&newsid=38> 2014-01-01
- 家电节能补贴政策将止 家电业将临重构期**
- 随着家电节能补贴政策截止日期临近，加之连续补贴政策预期逐渐被市场看淡，近日，经济导报记者走访济南多家家电卖场发现，南多商家电卖场发现...
<http://192.168.0.102.100/ZKCTPSCCommon/PortalWeb/NewsInfo.aspx?comid=359&newsid=38> 2014-01-01
- [首页 上一页 1 下一页 尾页](#)

经营类跨专业综合实训平台 - Windows Internet Explorer

http://192.168.0.102.100/ZKCTPSCCommon/PortalWeb/NewsInfo.aspx?comid=359

文件(F) 编辑(E) 查看(V) 收藏夹(A) 工具(T) 帮助(H)

浙江省远大电器有限公司

首页 新闻中心 产品中心 关于我们 联系我们 企业招聘

首页 > 新闻中心

家电节能补贴政策将止 家电业将临重构期

添加时间: 2014/1/1

随着家电节能补贴政策截止日期临近，加之连续补贴政策预期逐渐被市场看淡，近日，经济导报记者走访济南多家家电卖场发现，能补贴产品展开最后一轮促销，抢搭政策末班车。

16日，山东省家用电器行业协会常务副会长田占军接受本报记者采访时表示，关于节能补贴政策是否延期，国家相关部门正在研究，但从今年国内家电行业总体形势来看，不仅连续补贴政策是有必要的，而且还应当适度加大补贴力度。