



浙科跨专业综合实训平台 操作手册

国内客户

浙江航大科技开发有限公司

ZHEJIANG HANGDA TECHNOLOGY DEVELOPMENT CO.,LTD

目录

第一章	软件概述.....	3
第二章	功能详解.....	4
第一节	个人中心.....	4
1.1	首页.....	4
1.2	个人资料.....	5
1.3	当前实验.....	6
1.4	实验记录.....	8
1.5	知识库.....	8
1.6	我的好友.....	9
1.7	站内短信.....	11
1.8	企业注册演练.....	12
1.9	安全退出.....	30
第二节	企业信息.....	31
2.1	企业信息.....	31
2.2	我的供应商.....	31
2.3	库存商品.....	32
2.4	银行存款.....	33
第三节	产品购买.....	33
3.1	商贸网求购查看.....	34
3.2	向客户询价.....	34
3.3	询价报价单.....	36
3.4	产品购买合同.....	40
3.5	产品购买收货.....	42
第四节	商贸网后台.....	42
第五节	辅助功能.....	47
5.1	我的好友.....	47
5.2	新闻中心.....	48
5.3	小秘书.....	48

5.4 帮助.....	49
第六节 门户网.....	49
第七节 邮件服务.....	50
第八节 搜索引擎.....	51

第一章 软件概述

随着现代信息技术的发展，社会对人才综合素质要求的不断提高，现有单一专业的实训已不能满足需要，需要更新实训内容、实训方式和手段。本平台是专门针对此而建立的仿真社会经济环境下的跨专业综合实训平台。平台是以生产制造企业为核心、以制造业各部门业务流程为驱动、以行政办事单位和金融单位等服务性机构为依托，生产业务链、流通业务链、资本运作业务链相互交织、高度整合的网络状仿真综合运作内容体系。

跨专业平台主要由搭建平台运行环境、制造企业运营、行政业务和金融业务等几大部分组成。以现代制造行业为蓝本，设置总经理办公室、销售部、生产部、采购部、仓储部、外贸部、市场部、财务部、人才资源部、企业投资融部等十大制造企业职能部门；真实模拟行政办事部门，提供工商局、税务局、会计事务所、银行、物流、保险公司、贷代公司等办事场所；系统虚拟扮演公安局、质量与技术监督局、劳动与社会保障局、原材料供应商、海关、商检、外汇管理局、船公司等服务性部门行业。囊括了与制造行业有关的所有相关行政办事部门和服务性行业。

通过平台的实训拓展学生专业知识面，开发、训练学生综合运用本专业及相关专业的知识解决实际问题的能力，使学生得以在企业经营行为模拟基础上融会主修专业知识和相关辅助知识，着重开发、训练学生从事经济管理的综合决策能力、综合执行能力，对处于复杂市场环境下的企业经营进行大规模的仿真运作。

第二章 功能详解

第一节 个人中心

进入浙科跨专业综合实训平台首页登录页面，选择“学生端”，学生通过管理员提供的用户名和密码登录系统，如下图所示，点击【登入】进入个人中心。



个人中心菜单栏包括首页、个人资料、当前实验、实验记录、知识库、我的好友、站内短信、企业注册演练和安全退出几个模块。

1.1 首页

首页的页面包括个人资料、当前实验、实验记录、知识库和最新公告几个模块。点击各个模块可进入相关页面。



1.2 个人资料

进入实验前需要完善个人资料，才能进入实验。点击菜单中的【个人资料】，包括个人基本信息和个人身份证两部分，操作包括“修改头像”和“编辑资料”。



(1) 修改头像

点击修改图像，如下所示，点击【浏览】上传事先准备好的头像图片（图片支持 JPG、JPEG、GIF、BMP 和 PNG 文件，最大不超过 4M），点击“上传头像”，新头像设置成功。



(2) 编辑资料

点击【编辑资料】，进入如下页面，输入相关信息，点击【保存修改】，资料编辑成功。



1.3 当前实验

点击菜单中的【当前实验】，可查看当前实验的基本介绍。

浙科跨专业综合实训平台

当前实验 CURRENT EXPERIMENT

2013年实验

2013年实验
虚拟日期：日期换算：1天 = 5分 开始日期：2013-01-01
实验班级：2013金融专业A班 2013财政学A班 2013市场营销A班
涉及行业：箱包 家电 生活



系统产品	每月固定订单量	每月竞争订单问题
电动剃须刀	1,500 个	30,000 个
空气净化器	1,000 台	25,000 台
音响	800 台	15,000 台

张晓明 男
专业：经济管理专业
班级：2013市场营销A班

最新公告 more>>

- 【警告】 仓储管理原则 2012-12-20
- 【公告】 物价指数调整通知 2012-12-25
- 【公告】 物价指数调整通知 2012-12-25
- 【公告】 物价指数调整通知 2012-12-25
- 【公告】 物价指数调整通知 2012-12-25

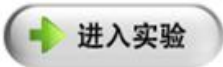
进入实验

点击当前实验页面  按钮或首页  按钮，进入国内客户信息单位信息填写页面，如图：

国内客户信息

单位名称（中文）：*

单位名称（英文）：*

联系人：*

联系电话：*

电子邮箱：*

FAX：*

主营产品：*

所在城市：

地址：*

填写国内客户单位的基本信息，带“*”号的为必填项，填写完成后点击【保存】按钮，单位信息保存成功后，自动进入国内客户实验页面，如图：



1.4 实验记录

实验记录页面显示该角色进行中和已完成的实验，可看到虚拟日期的长度、开始日期以及实验说明。用户还未进行实验，实验记录页面显示为空。



1.5 知识库

学生用户在知识库模块学习管理员发布的教学资源，点击菜单中的【知识库】，进入资

源类别分类，如下图：



选择要学习的资源类别，点击该类别后的【more>>】按钮进入资源管理列表，列表包括标题和发布日期。直接点击标题即可进入相应的教学资源进行查看学习。

1.6 我的好友

点击菜单栏的【我的好友】进入好友管理页面，如下图所示。我的好友实现平台内成员间的沟通交流，可进行的操作包括“添加组”和“添加好友”。



(1) 添加组

点击【添加组】按钮，系统跳出添加分组页面。如下图，输入组名点击添加。



添加后的分组可以进行修改和删除：

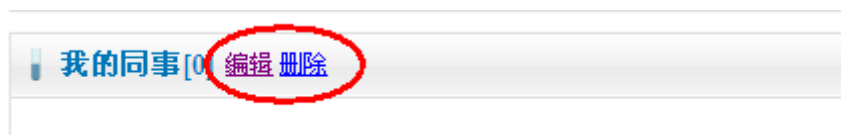

编辑：点击编辑按钮，如下图，直接在我的组名后进行修改，修改完点击保存。

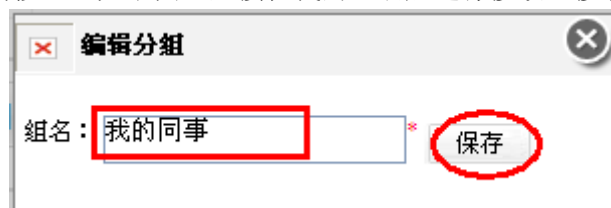

删除：直接点击删除按钮就可删除成功。

(2) 添加好友

点击【添加好友】按钮，系统跳出添加好友页面。如下图，输入学号或用户名，点击查询。



在查询后的用户中，选择要添加好友的人，点击头像 ，出现如下图操作，选择分组，修改备注，点击添加即可。

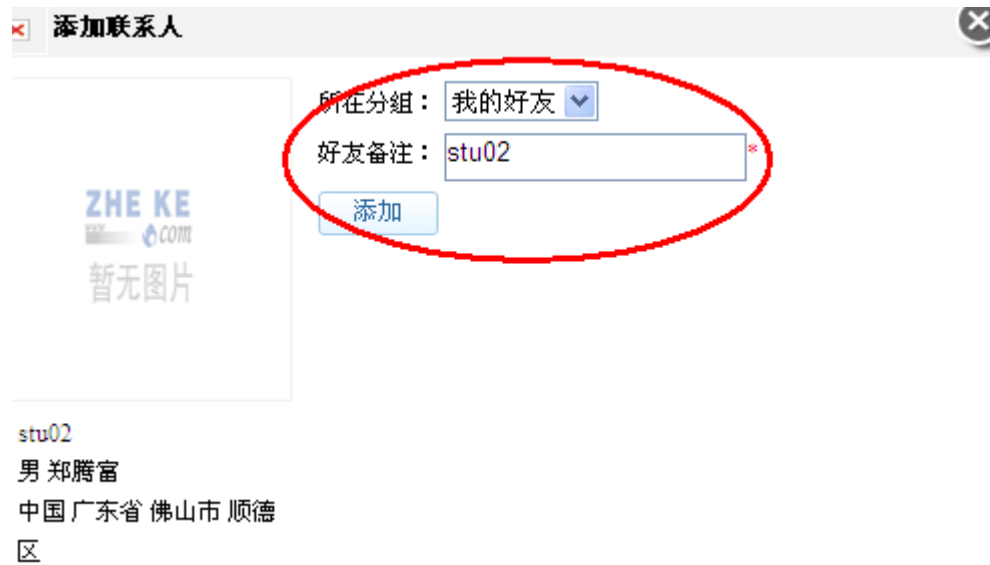

添加成功的学生可进行聊天、详情和删除操作。



聊天：点击【聊天】，弹出聊天对话框，如下图，可直接进行对话。

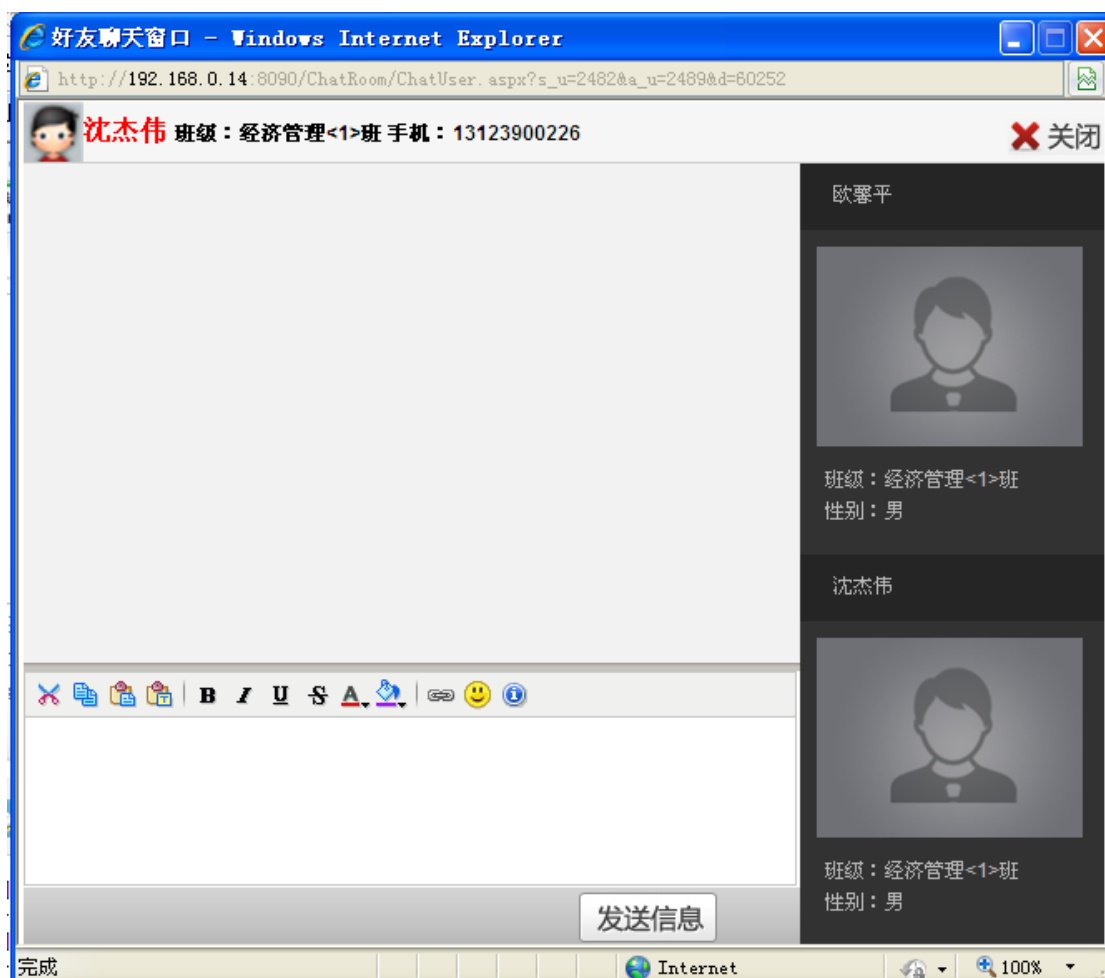

详情：点击【详情】，查看联系人的基本信息。

删除：点击【删除】可直接删除好友。

1.7 站内短信

站内短信提醒用户查看相关的系统信息和聊天信息，点击菜单栏的【站内短信】，如下图所示。



点击【删除】按钮，可以及时清理站内短信，系统跳出“确定删除短信吗？”，提示：

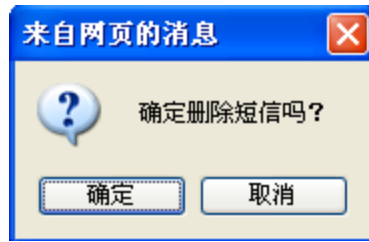

1.8 企业注册演练

国内客户个人中心页面点击【企业注册演练】按钮，弹出企业注册演练页面，如图：



企业注册演练是除总经理外其他角色进行企业注册操作的演练。企业注册演练包括 15 个步骤。

(1) 创建计划书

企业注册演练第一个模块为创建计划书，默认显示为计划书填写页面，如图：



需手动填写计划书标题、投资计划概要、产品市场需求分析、行业分析、公司的远景和任务、产品与风险、市场和销售战略、公司管理与所有权、资金需求、财务分析；企业行业通过下拉的方式选择所需行业，行业信息由系统设置。

创业计划书填写完成后点击【提交】按钮，创业计划书提交成功，自动跳转到租赁经营场地模块操作页面。点击【创建创业计划书】按钮，可查看创业计划书的详细信息；点击左边企业文档中【创业计划书】按钮，也可查看创业计划书详细信息，如图：

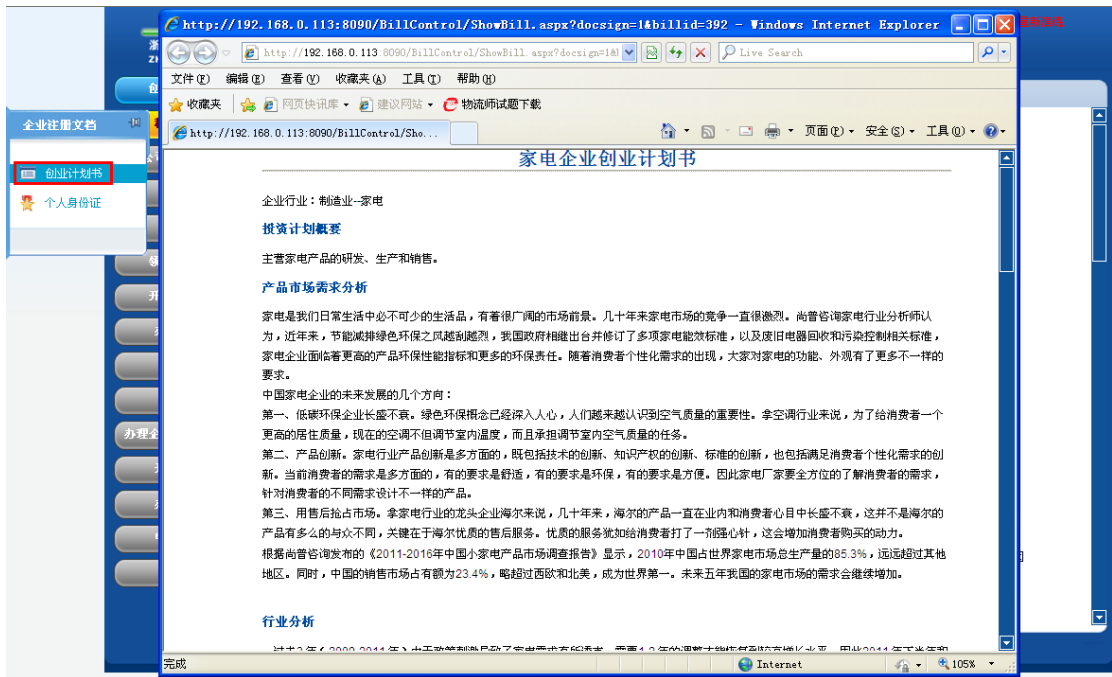

(2) 租赁经营场地

创业计划书未完成前，点击【租赁经营场地】按钮，操作无效；创业计划书完成后自动跳转到租赁经营场地操作模块，如图：



租赁经营厂地前需通过“所在城市”下拉选项，选择需租赁的城区，城区由系统设置。城区选择完成后点击【搜索】按钮，进入所选城区。在可租赁的区域点击【租赁】按钮，进入租赁厂地信息查看页面，如图：



点击【签合同】按钮，进入厂房租赁合同签订页面，如图：

租房厂房

租房列表 >> 0004 >> 签合同

厂房租赁合同

甲方：浙科房产有限公司（出租人）
 乙方：胡云（承租人）

双方经友好协商，根据《合同法》及国家、当地政府对厂房租赁的有关规定，就租赁厂房一事达成以下协议：

第一条 甲方保证向乙方出租的厂房系本人拥有完全所有权和使用权，乙方确保了解该厂房全貌，并以现状为准。

第二条 出租厂房坐落于：广东佛山市枫云区0004号，厂房建筑面积：5000平方米，厂房门窗完好，水、电、气、暖供应正常。

厂房租赁期限：2014-1-1 至 2019-1-1

第三条 租金每周人民币1000元（因该家属院管理费和垃圾费等，均由乙方承担）。

第四条 租金每周支付一次，自本合同生效之日起，乙方应先行向甲方支付一周的租金合计1000元整；以后应在一周后的前1日内付清下半年度的租金。租金以现金支付，甲方收取租金时向乙方出具收条。乙方还应向甲方交纳押金10000.00元，和首次租金一并交付，合同到期后乙方对厂房现状如无损毁，该押金全额退还给乙方，如有损毁，按实际损毁程度或按照损毁物品价值原价予以扣除，不足的，乙方予以补足。该押金无利息。

第五条 租赁期间，乙方因正常生活之需要的煤气费、水电费、暖气费、电话费、有线电视费、网络使用费、治安费等均由乙方承担；

第六条 租赁期间，乙方不得将厂房转租给第三方使用，否则，甲方有权单方终止合同，并收回厂房，且可以追究乙方的违约责任。

第七条 租赁期间，甲方应负责厂房的正常维修，或委托承租方代行维修，维修费由甲方承担。甲方应保证厂房能满足乙方正常使用和居住之需要。

第八条 租赁期间，如厂房发生非因乙方原因造成的自然损坏，或人为损坏，或屋面漏水等，影响乙方正常居住生活事由的，甲方应在接到乙方通知之日起十日内予以修缮。超过十日，乙方有权自行修缮，修缮费用由甲方承担。

点击厂房租赁合同最下面的【签订合同】按钮，确定签订，厂房租赁成功。页面自动跳转到公司名称预先核准操作页面。点击【租赁经营厂地】按钮或企业文档中【租赁合同】，可查看厂房租赁合同的详细信息。

（3） 公司名称预先核准

租赁经营厂地操作完成后，自动跳转到公司名称预先核准操作页面，如图：



浙科跨专业综合实训平台

企业注册演练

欢迎！胡云 | 退出

创建创业计划书

租赁经营厂地

公司名称预先核准

公司章程

刻私章

领取银行询证函

开立验资账户

办理验资报告

注册公司

刻章备案

办理企业组织机构代码证

开立基本账户

办理税务登记

申请领购发票

办理社保

提交企业名称预先核准申请书

企业名称预先核准申请书

申请企业名称： * 有限责任公司

备选企业名称1： 有限责任公司

（请选用不同的字号）2： 有限责任公司

3： 有限责任公司

许可经营项目：

经营范围： 一般经营项目：

注册资本（万元）： 500

企业类型： 有限责任公司

住所所在地： 广东佛山市

指定代表或者委托代理人： 胡云

版权所有 浙江航大科技开发有限公司

企业名称预先核准申请书中，带“*”号为必填项，填写完成后点击单据最下面的【提交】按钮，确定提交申请书后，弹出提示信息如图：

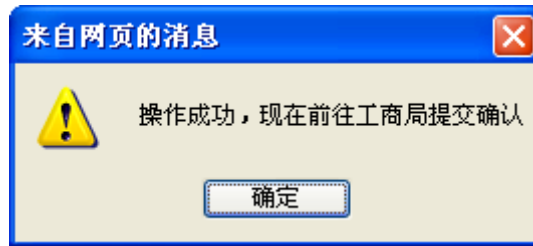

进入工商局后点击提示箭头，弹出提示信息，如图：



提示信息点击【确定】按钮，名称预先核准申请书提交成功后，进入下一步：撰写公司章程。

预先核准申请书提交成功后工商局自动处理了申请，点击【公司名称预先核准】按钮，或企业文档中【企业名称核准通知单】按钮，可查看到工商局自动处理后返还的企业名称预先核准通知书。

(4) 公司章程

企业名称预先核准处理完成后自动进入公司章程填写页面，如图：



章程标题和章程内容填写完成后点击【提交】按钮，提示信息如图：

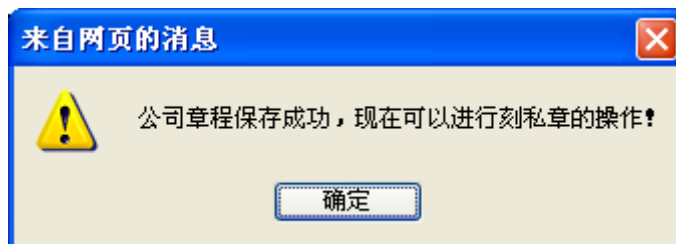

点击【公司章程】按钮或企业注册文档中点击【公司章程】按钮，可查看企业章程的详细信息。

(5) 刻私章

公司章程填写完成后，自动跳转到刻私章页面，如图：



刻私章页面显示私章的图片，点击【生成私章】按钮，刻私章操作成功。

(6) 领取银行询征函

刻私章操作完成后自动跳转到领取银行询征函操作页面，如图：



会计事务所页面点击指示箭头，弹出银行询征函页面，如图：

浙科跨专业综合实训平台 企业注册演练

欢迎! 胡云 | 重新登陆

创建创业计划书
租赁经营场地
公司名称预先核准
公司章程
刻私章
领取银行询证函
开立公司验资户
办理验资报告
注册公司
刻章备案
办理企业组织机构代码证
开立基本账户
办理税务登记
申请领购发票
办理社保

开立公司验证户

结算账户申请书 现金缴款单 业务费用支付方式

企业结算账户申请书

存款人	胡云			电话	0757-85595558		
地址	广东佛山市顺德区0004号			邮编	528000		
存款人类别	制造企业			组织机构代码			
法定代表人 <input checked="" type="checkbox"/> 单位负责人 <input type="checkbox"/>	姓名	胡云					
	证件种类	身份证					
行业分类	A <input type="checkbox"/>	B <input type="checkbox"/>	C <input checked="" type="checkbox"/>	D <input type="checkbox"/>	E <input type="checkbox"/>	F <input type="checkbox"/>	G <input type="checkbox"/>
	H <input type="checkbox"/>	I <input type="checkbox"/>	J <input type="checkbox"/>	K <input type="checkbox"/>	L <input type="checkbox"/>	M <input type="checkbox"/>	N <input type="checkbox"/>
注册资金	500 万元			地区代码	440600000000		
经营范围							
证明文件种类	身份证			证明文件编号	61030419780715851X		
税务登记证编号 (国税或地税)							
关联企业	关联企业信息填写在“关联企业登记表”上						
账户性质	<input type="radio"/> 基本 <input type="radio"/> 一般 <input type="radio"/> 专用 <input checked="" type="radio"/> 临时						
资金性质				有效日期至			
以下为存款人上级法人或主管单位信息：							
上级法人或主管单位名称							

版权所有 浙江航大科技开发有限公司

开立公司验资户需要填写结算账户申请书、现金缴款单和业务费用支付方式，单据中带“*”号为必填项，单据填写完成后点击页面最下面的【提交】按钮，进入银行办理业务，页面如图：



点击银行柜台前的指示箭头，弹出提示如图：

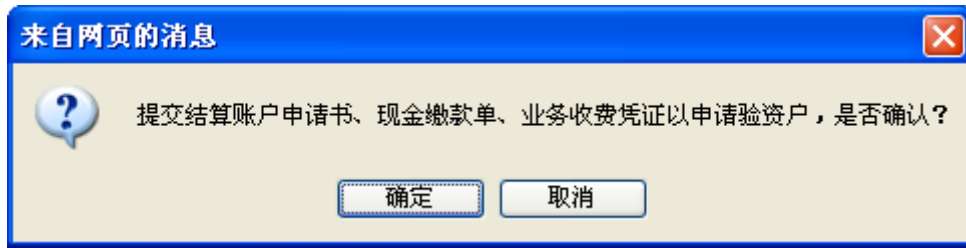

点击确定办理，提示信息如图：

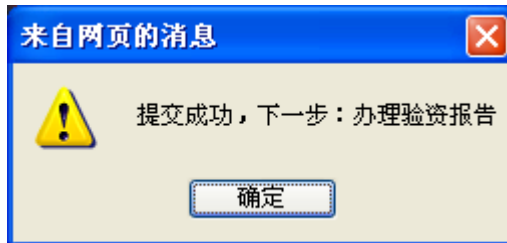

点击【开立公司验资户】按钮，可查看到银行返还的结算账户申请书、账户管理协议、现金缴款单和业务收费凭证。

(8) 办理验资报告

开立公司验资户完成后进入办理验资报告页面，如图：



点击会计事务所页面的指示箭头，弹出办理验资报告所需的文件，如图：

办理验资报告

租赁合同 公司章程 企业名称核准通知单 个人身份证

厂房租赁合同

甲方：浙科房产有限公司（出租人）
乙方：胡云（承租人）

双方经友好协商，根据《合同法》及国家、当地政府对厂房租赁的有关规定，就租赁厂房一事达成以下协议：

第一条 甲方保证向乙方出租的厂房系本人拥有完全所有权和使用权。乙方确保了解该厂房全貌，并以现状为准。

第二条 出租厂房坐落于：广东佛山市，厂房建筑面积：5000 平方米，厂房门窗完好，水、电、气、暖供应正常。

厂房租赁期限：2014年1月1日至2019年1月1日

第三条 租金每周人民币1000.00元（因该家属院管理费和垃圾费等，均由乙方承担）。

第四条 租金每周支付一次；自本合同生效之日起，乙方应先行向甲方支付一周的租金合计1000.00元整；以后应在一周后的前1日内付清下半年度的租金。租金以现金支付，甲方收取租金时向乙方出具收据。乙方还应向甲方交纳押金10000.00元，

和首次租金一并交付，合同到期后乙方对厂房现状如无损毁，该押金全额退还给乙方，如有损毁，按实际损毁程度或按照损毁物品价值原价予以扣除，不足的，乙方予以补足。该押金无利息。

第五条 租赁期间，乙方因正常生活之需要的煤气费、水电费、暖气费、电话费、有线电视费、网络使用费、治安费等均由乙方承担；

需提交租赁合同、公司章程、企业名称核准通知单和个人身份证。点击页面最下面的【提交】按钮，操作成功，验资报告办理成功。点击【办理验资报告】按钮或企业注册文档中【验资报告】按钮，可查看验资报告详细信息。

（9） 注册公司

验资报告办理完成后，自动进入注册公司页面，如图：

浙科跨专业综合实训平台 企业注册演练

欢迎！胡云 | 最新数据

创建创业计划书
租赁经营场地
公司名称预先核准
公司章程
刻私章
领取银行询证函
开立公司验资户
办理验资报告
注册公司
刻章备案
办理企业组织机构代码证
开立基本账户
办理税务登记
申请领购发票
办理社保

注册公司

登记申请表 股东(发起人)名单 董事经理监事 法人代表登记表

公司注册登记申请表

名称	三鑫电器有限公司		
名称预先核准通知书文号	HT00000030	联系电话	0757-28911529 / 13958019857
住 所	广东佛山市	邮政编码	528000
法定代表人姓名	胡云	职务	董事
注册资本	500 (万元)	公司类型	有限责任公司
实收资本	500 (万元)	设立方式	发起设立
经营范围	许可经营项目：经营各类中小型家电 一般经营项目：生产和销售各类中小型家电		
营业期限	20 年	营业执照副本	1个
本公司依照《公司法》、《公司登记管理条例》设立，提交材料真实有效，谨此对真实性承担责任。 <div style="text-align: right;"> 法定代表人签字：胡云 2014年01月01日 </div>			

注：
1、手工填写表格和签字请使用黑色或蓝色钢笔、毛笔或签字笔，请勿使用圆珠笔。2、公司类型应当填写“有限责任公司”或“股份有限公司”，其中，国有独资公司应当填写“有限责任公司（国有独资）”；一人有限责任公司应当注明“有限责任公司（自然人独资）”或“有限责任公司（法人独资）”。3、股份有限公司应在“设立方式”栏选择填写“发起设立”或者“募集设立”。4、营业期限：请选择“长期”或者“XX年”。

版权所有 浙江航大科技开发有限公司

公司注册时需要提交登记申请表、股东（发起人）名单、董事经理监事和法人代表登记表，如图：

注册公司

登记申请表
股东(发起人)名单
董事经理监事
法人代表登记表

公司注册登记申请表

名称	三鑫电器有限责任公司		
名称预先核准通知书文号	HT00000030	联系电话	0757-28911529 / 13958019857
住所	广东佛山市	邮政编码	528000
法定代表人姓名	胡云	职务	董事
注册资本	500 (万元)	公司类型	有限责任公司
实收资本	500 (万元)	设立方式	发起设立
经营范围	许可经营项目：经营各类中小型家电 一般经营项目：生产和销售各类中小型家电		
营业期限	20 年	营业执照副本	↑个

本公司依照《公司法》、《公司登记管理条例》设立，提交材料真实有效。谨此对真实性承担责任。

法定代表人签字：胡云
2014年01月01日

注：
 1、手工填写表格和签字请使用黑色或蓝黑色钢笔、毛笔或签字笔，请勿使用圆珠笔。2、公司类型应当填写“有限责任公司”或“股份有限公司”。其中，国有独资公司应当填写“有限责任公司（国有独资）”；一人有限责任公司应当注明“有限责任公司（自然人独资）”或“有限责任公司（法人独资）”。3、股份有限公司应在“设立方式”栏选择填写“发起设立”或者“募集设立”。4、营业期限：请选择“长期”或者“XXX年”。

提交

登记申请表中需要填写营业执照副本数，填写完成后点击页面最下面的【提交】按钮，前往工商局进行办理。进入工商局页面，点击指示箭头，弹出提示信息，操作如图：



操作确定提交单据，弹出信息如图：

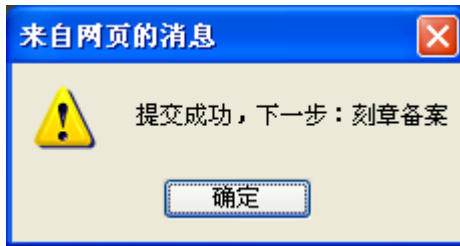

注册公司办理完成后自动跳转到刻章备案页面，点击【注册公司】或企业注册文档中点击【营业执照】按钮，可查看到企业的营业执照。

(10) 刻章备案

注册公司办理完成后进入刻章备案页面，如图：



刻章备案页面显示企业公章、财务专用章、合同专用章和发票专用章，点击【刻章】按钮，确定刻章后，刻章操作成功。

(11) 办理企业组织机构代码证

刻章备案操作完成后自动跳转到办理企业组织机构代码证页面，如图：

浙科跨专业综合实训平台 企业注册演练

办理企业组织机构代码证

组织机构代码 19000003-9

申领组织机构代码证基本信息登记表

申办状态: 新办 变更 换证 年检 补办 其他

以下由申领单位填写

经济行业94版	*	经济行业94版编号	*
经济行业02版	*	经济行业02版编号	*
经济类型	*	经济类型编号	*
职工人数	*		
主管部门	*	主管部门组织机构代码	*
货币种类	人民币	货币种类编号	*
邮政编码	*	办公电话	0757-85595558
传真	*		
登记批准机构	*	登记批准机构代码	440000000000043
批准立案前注册号	*		

版权所有 浙江航大科技开发有限公司

填写申领组织机构代码证基本信息登记表，带“*”号为必填项，填写完成后点击单据最下面【办理】按钮，办理成功。点击【办理企业组织机构代码证】按钮或企业注册文档中点击【组织机构代码证】按钮，可查看到企业组织机构代码证。

(12) 开立基本账户

办理企业组织机构代码证操作完成后自动跳转到开立基本账户页面，如图：

浙科跨专业综合实训平台 企业注册演练

开立基本户

结算账户申请书 进账单 业务手续费

确定

开立单位银行结算账户申请书

存款人	胡云	电话	0757-85595558
地址	广东佛山市枫云区0004号	邮编	528000
存款人类别	制造企业	组织机构代码	
法定代表人 <input checked="" type="checkbox"/> 单位负责人 <input type="checkbox"/>	姓名 胡云	证件种类 身份证	
行业分类	<input type="checkbox"/> A <input type="checkbox"/> B <input checked="" type="checkbox"/> C <input type="checkbox"/> D <input type="checkbox"/> E <input type="checkbox"/> F <input type="checkbox"/> G <input type="checkbox"/> H <input type="checkbox"/> I <input type="checkbox"/> J <input type="checkbox"/> K <input type="checkbox"/> L <input type="checkbox"/> M <input type="checkbox"/> N <input type="checkbox"/> O <input type="checkbox"/> P <input type="checkbox"/> Q <input type="checkbox"/> R <input type="checkbox"/> S <input type="checkbox"/> T		
注册资金	500 万元	地区代码	440600000000
经营范围			
证明文件种类	身份证	证明文件编号	61030419780715851X
税务登记证编号 (国税或地税)			
关联企业	关联企业信息填写在“关联企业登记表”上		
账户性质	<input checked="" type="radio"/> 基本 <input type="radio"/> 一般 <input type="radio"/> 专用 <input type="radio"/> 临时		
资金性质	*	有效期至	2014-3-1

以下为存款人上级法人或主管单位信息：

版权所有 浙江航大科技开发有限公司

开立基本账户需提交结算账户申请书、进账单和业务手续费，单据中带“*”号为必填项，填写完成后点击页面中【确定】按钮，进入银行办理业务，页面如图：



点击银行柜员前的指示箭头，弹出提示信息如图：

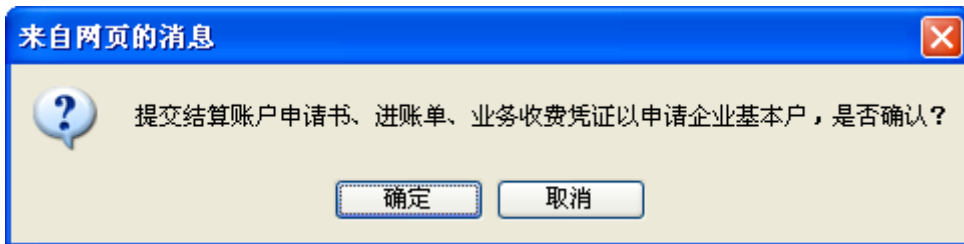

操作确定提示，提示信息如图：

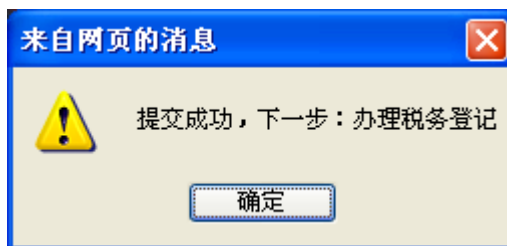

开立基本账户办理完成后点击【开立基本账户】按钮或点击企业注册文档中【企业账户许可证】和【企业账户管理协议】按钮，可查看银行返还客户的企业开户许可证和企业账户管理协议的内容。

(13) 办理税务登记

开立基本账户操作完成后自动跳转到办理税务登记页面，如图：

浙科跨专业综合实训平台 企业注册演练

办理税务登记证

办理税务登记证申请表

申办人名称(法定代表人): 胡云

三鑫电器有限公司 公章

胡云 法定代表人或业主印章

申请日期: 2014-1-1

纳税人名称:	三鑫电器有限责任公司 *	联系电话:	
主管单位:		行业:	
经营场所:	广东佛山市禅城区0004号	从业人数:	*
所在市场:		登记注册类型:	有限责任公司 *
投资总额 (500)万元	投资方名称	投资金额 万元	投资比例
	胡云	260	52%
	浙江航大有限公司	240	48%
财务负责人:		办税人员:	
		核算形式:	记账凭证

版权所有 浙江航大科技开发有限公司

办理税务登记需填写办理税务登记证申请表，申请表填写完成后点击【提交】按钮，进入税务局办理业务，页面如图：



税务局页面点击指示箭头，弹出提示如图：

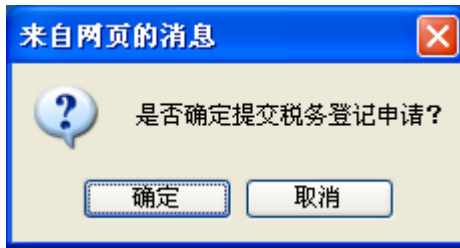

操作确定提交申请表，提示信息如图：

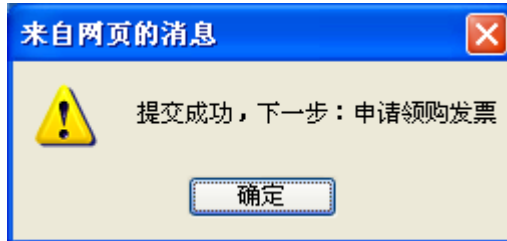

税务登记办理完成后点击【办理税务登记】按钮或企业注册文档中【税务登记证】按钮，可查看税务登记证。

(14) 申请领购发票

办理税务登记完成后自动跳转到申请领购发票页面，如图：



浙科跨专业综合实训平台
企业注册演练

欢迎! 胡云 | 重新登录

创建创业计划书

租赁经营场地

公司名称预先核准

公司章程

刻私章

领取银行询征函

开立公司验资户

办理验资报告

注册公司

刻章备案

办理企业组织机构代码证

开立基本账户

办理税务登记

申请领购发票

办理社保

申请领购发票

税务行政许可申请 发票领购簿申请

税务行政许可申请表

申 请 人	姓名	胡云	身份证件	61030419780715851X
	电话	13735579785	邮政编码	528000
	住址	广东省佛山市顺德区北滘镇广教工业开发区		
	单位		法定代表人	胡云
	邮政编码	528000	电话	13735579785
	地址	广东省佛山市顺德区北滘镇广教工业开发区		
申 请 事 项	委托代理人		身份证件	
	住址		电话	
	(在申请事项前划“√”) 1. <input type="checkbox"/> 指定企业印制发票； 2. <input type="checkbox"/> 对发票使用和管理的审批； 3. <input checked="" type="checkbox"/> 对发票领购资格的审核； 4. <input type="checkbox"/> 对增值税防伪税控系统最高开票限额的审批； 5. <input type="checkbox"/> 建立收支凭证粘贴簿、进货销货登记簿或者使用税控装置的审批； 6. <input type="checkbox"/> 印花税票代售许可。			

受理人(审核人)：
收到日期：

版权所有 浙江航大科技开发有限公司

申请领购发票客户需提交税务行政许可申请和发票领购簿申请，页面中点击【提交】按钮，进入税务局办理申请领购发票业务，页面如图：



税务局页面点击指示箭头，弹出提示信息如图：

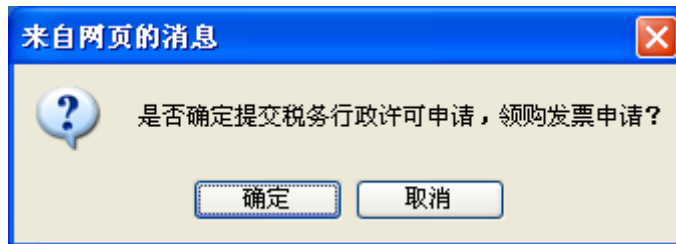

点击确定提交，提示信息如图：

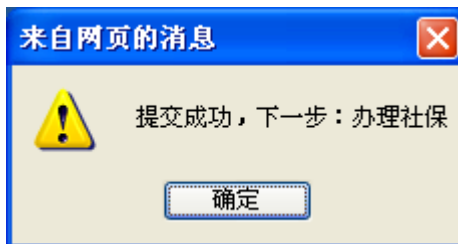

申请领购发票操作成功后点击【申请领购发票】按钮或企业注册文档中点击【发票领购簿】，可查看到发票领购簿。

(15) 办理社保

申请领购发票操作完成后自动跳转到办理社保页面，如图：

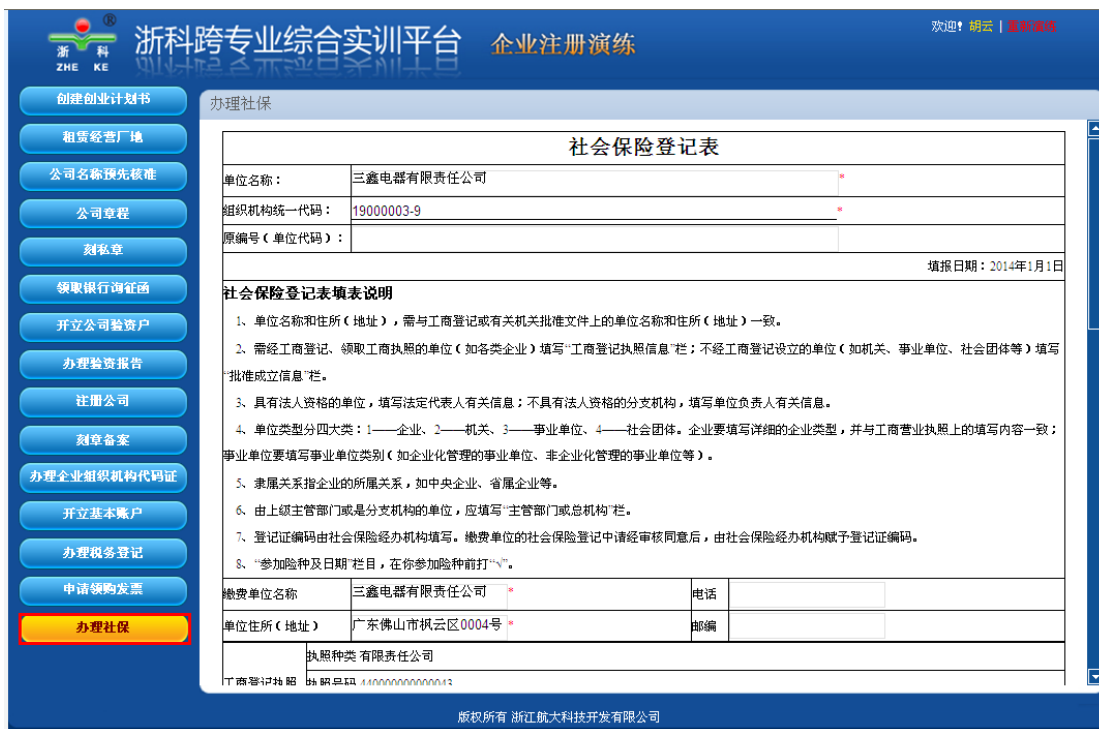

填写社会保险登记表，填写完成后点击页面最下面的【提交】按钮，企业社保办理成功，页面自动跳转到企业演练结束页面，如图：



点击【重新演练】按钮，可重新从创建创业计划书开始，重新进行企业注册演练。点击【办理社保】按钮或企业注册文档中点击【社保证】按钮，可查看社会保险登记证。

1.9 安全退出

选择菜单栏的【安全退出】按钮，系统弹出“确定要退出吗？”。点击【确定】退出成

功。

第二节 企业信息

企业信息包括：企业信息、我的供应商、库存商品和银行存款四个模块，如图：



2.1 企业信息

企业信息模块中点击【企业信息】按钮，弹出企业信息页面，如图：

企业信息		关闭
单位名称（中文）：	北京通广龙电子科技有限公司	
单位名称（英文）：	Beijing Guanglong Electro	
联系人：	应尼	
联系电话：	010-86032123	
电子邮箱：	tongguang@163.com	
FAX：	010-86032200	
主营产品：	各类中小型家电	
所在城市：	北京市 北京市	
地址：	海淀区永丰产业基地	
<input type="button" value="修改"/>		

企业信息页面显示国内客户的公司基本信息，可对企业信息进行修改操作。

2.2 我的供应商

企业信息模块中点击【我的供应商】按钮，弹出我的供应商页面，如图：

我的供应商 关闭			
企业名称	联系人	联系电话	操作
创维股份有限公司	王甜甜	0757-85595552	交流

第1页 共1页 当前页1条 共1条 首页 上一页 下一页 尾页

我的供应商列表显示已向该企业购买过产品的记录，可直接对该企业发起交流。列表中点击交流按钮，进入交流页面，如图：

被交流企业: 创维股份有限公司 交流时间: 2013-06-23



发送
返回

无任何记录信息!

在编辑框中输入需要交流的内容后，点击【发送】按钮，发言的内容自动保存到留言列表中，如图：

被交流企业: 创维股份有限公司 交流时间: 2013-06-23



发送
返回

发言人: 北京通广龙电子科技有限公司 留言时间: 2013-06-23

请问贵公司最近有没有新产品?

第1页 共1页 当前页1条 共1条 首页 上一页 下一页 尾页

显示自己发布的交流记录和对方企业发布的留言记录。

2.3 库存商品

企业信息模块中点击【库存商品】按钮，弹出库存商品页面，如图：

库存商品 关闭			
商品名称	商品型号	现有库存	计量单位
[松下电动剃须刀]ESRT01	ESRT01	5	个

第1页 共1页 当前页1条 共1条 首页 上一页 下一页 尾页

库存商品列表中显示购买成功，已收货的商品信息。

2.4 银行存款

企业信息模块中点击【银行存款】按钮，弹出企业银行存款页面，如图：



企业还未创建银行账号前，页面中没有显示该企业银行账户的信息。点击【创建账号】按钮，弹出“银行账号创建成功！”的提示信息，在银行存款页面显示该企业的账号和账户余额的信息，如图：

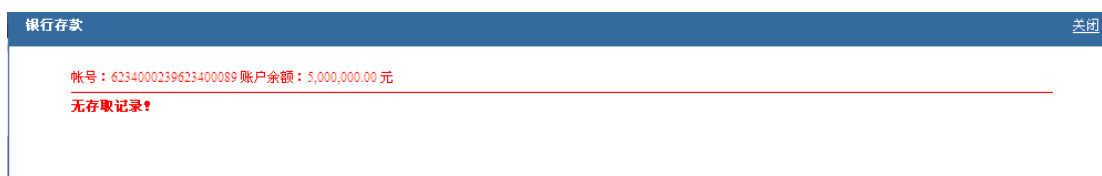

新创建账户号，系统默认该余户的余额为：5000000.00

公司购买商品完成后，在该页面中会有销售付款的记录，如图：



第三节 产品购买

产品购买包括：商贸网求购查看、向客户询价、询价报价单、产品购买合同、产品购买收货五个模块，如图：



3.1 商贸网求购查看

产品购买模块中点击【商贸网求购查看】按钮，弹出商贸网求购报价查看页面，如图：

标题	求购产品	价格要求	数量要求	发布期限	报价查看
需采购电动剃须刀20个	电动剃须刀	1300元个	20个	2013-06-23至2013-07-31	查看

第1页共1页 当前页1条共1条 首页 上一页 下一页 尾页

该客户在商贸网上发布过求购信息，在商贸网求购报价查看列表中显示一条对应的记录。点击【查看】按钮，可查看到企业报价的记录，如图：

创维股份有限公司 报价人：王甜甜 时间：2013-06-23
 每个电动剃须刀1300元。
[询价>>](#)

第1页共1页 当前页1条共1条 首页 上一页 下一页 尾页

[返回](#)

可查看到报价企业的名称和报价详细信息。点击【询价>>】按钮，进行询价报价单，可进行具体询价。

3.2 向客户询价

产品购买模块中点击【向客户询价】按钮，弹出产品询价页面，如图：

产品询价 关闭

企业名称: 搜索 查看所有

企业名称	联系人	联系电话	询价
创维股份有限公司	王甜甜	0757-85595552	询价

第1页共1页 当前页1条共1条 首页 上一页 下一页 尾页

企业信息过多的情况下可通过企业名称进行筛选，筛选完成后，也可点击【查看所有】按钮，显示所有可询价的企业信息。

选择一个需询价的企业，点击列表中【询价】按钮，进入该企业询价单填写页面，如图：

产品询价 关闭

询价报价单

编号: TP000022 日期: 2013-06-23

TO: 创维股份有限公司 * FROM: 北京通广龙电子科技有限公司 *

联系人: 王甜甜 * 联系人: 应尼 *

FAX: 0757-85595032 * FAX: 010-86032200 *

联系电话: 0757-85595552 * 联系电话: 010-86032123 *

现将此次所需报价产品列表如下，请确认！

选	序号	名称	型号	需求量	单价	备注
<input type="checkbox"/>	1	松下电动剃须刀	ESRT01	_____个	_____	_____
<input type="checkbox"/>	2	山水音响	MOTO025	_____台	_____	_____

备注:

交货日期: _____ 是否含税(税率): _____

是否含运费: _____ 付款方式: _____

贸易方式: _____ 包装要求: _____

报价有效期: _____

交流
提交
提交并发送
返回

询价报价单中显示询价企业和被询价企业的基本信息；商品列表中显示被询价企业的所有商品，需询价的商品在商品列表前打勾，并输入产品的需求单和交货日期。询价报价单页面可对该单报进行交注、提交、提交并发送操作。

(1) 交流

点击【交流】按钮，弹出与客户交流窗口，进入交流，如图：

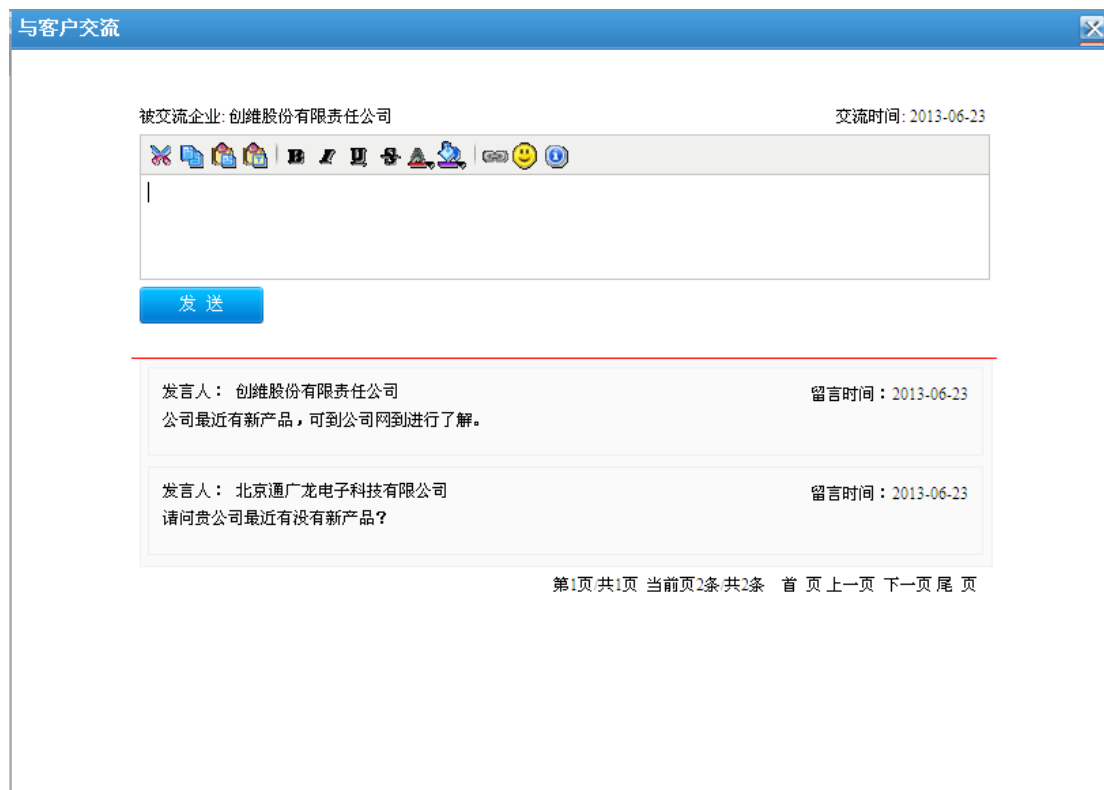

(2) 提交

已填写完成的询价报价单点击【提交】按钮，提交完成后询价报价单的记录自动保存到询价报价单列表中。并且不可对该询价报价单进行编辑操作。

(3) 提交并发送

已填写完成的询价报价单可点击【提交并发送】按钮，提交完成后询价报价单的记录自动保存到询价报价单列表中。并且不能对该询价报价单进行编辑操作。

3.3 询价报价单

产品购买模块点击【询价报价单】按钮，弹出询价报价单页面，如图：



客户通过商贸网询价或对已有客户进行询价后的记录显示在询价报价单列表中。新添加的询价记录，列表中显示的询价报价单的记录状态为“指派中”，销售经理进行指派完成后，列表中状态显示为“待报价”，如图：

单号	询价日期	供应商	联系人	状态	操作
TP000001	2013-06-14	创维股份有限公司	王甜甜	待报价	查看

第1页共1页 当前页1条共1条 首页 上一页 下一页 尾页

状态为“指派中”和“待报价”的记录，只能对该记录进行查看。操作列中点击【查看】按钮，进入询价报价单查看页面，如图：

询价报价单
关闭

询价报价单

编号: TP000001

TO: 创维股份有限责任公司

联系人: 王甜甜

FAX: 0757-85595544

联系电话: 0757-85595554

日期: 2013-06-14

FROM: 北京通广龙电子科技有限公司

联系人: 应尼

FAX: 86052213

联系电话: 86052210

状态: 待报价

序号	名称	型号	需求量	单价	备注
1	松下电动剃须刀ESRT01	ESRT01	5个	0	

备注:

交货日期: _____ 是否含税(税率): _____

是否含运费: _____ 付款方式: _____

贸易方式: _____ 包装要求: _____

报价有效期: _____

交流
删除
返回

询价报价单查看页面可操作交流、删除和返回

(1) 交流

点击页面中【交流】按钮，弹出与客户交流的页面，如图：

与客户交流
关闭

被交流企业: 创维股份有限责任公司 交流时间: 2013-06-23



发送

发言人: 创维股份有限责任公司

公司最近有新产品,可到公司网站进行了解。

留言时间: 2013-06-23

发言人: 北京通广龙电子科技有限公司

请问贵公司最近有没有新产品?

留言时间: 2013-06-23

第1页共1页 当前页2条共2条 首页 上一页 下一页 尾页

可通过交流页面和询价企业进行交流。

(2) 删除

点击页面中【删除】按钮，提示如图：

点击页面中【交流】按钮，弹出与客户交流的页面，如图：



可通过交流页面和询价企业进行交流。

(2) 驳回

页面中点击【驳回】按钮后提示信息如图：

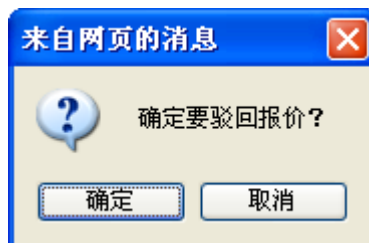

点击【确定】按钮，确定驳回，提示信息如图：

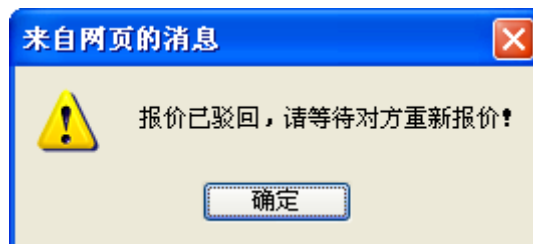

驳回后自动跳转到询价报价单列表页面，记录的状态为“重新报价中”，如图：

单号	询价日期	供应商	联系人	状态	操作
TP000014	2013-06-15	创维股份有限责任公司	王甜甜	重新报价中	查看

第1页共1页 当前页1条共1条 首页 上一页 下一页 尾页

(3) 删除

页面中点击【删除】按钮，可删除该询价报价单的记录，删除的记录不显示在列表中。

(4) 下订单

客户对销售员的报价满意的情况下，可点击【下订单】按钮，确定发送订单，提示信息

如图：

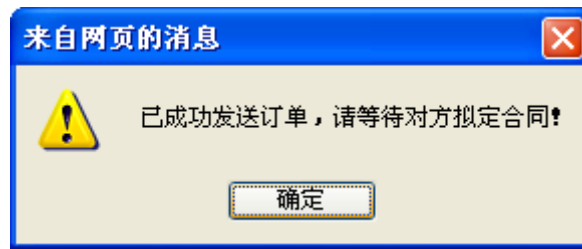

订单发送成功后，该询价报价单的状态为“已订货”，并且只能查看该询价报价单的详细信息，如图：

单号	询价日期	供应商	联系人	状态	操作
TP000014	2013-06-15	创维股份有限公司	王甜甜	已订货	查看

第1页共1页 当前页1条共1条 首页 上一页 下一页 尾页

(5) 返回

在未下订单的情况下，点击【返回】按钮，返回询价报价单列表。

3.4 产品购买合同

产品购买模块中点击【产品购买合同】按钮，弹出产品购买合同页面，如图：



产品购买合同页面，可通过合同号和客户名称进行搜索，筛选出所需的合同签订记录。操作列中点击【签订】按钮，进入销售合同签订页面，如图：

销售合同

合同编号：TC00000006

甲方(买方)：北京通广龙电子科技有限公司

乙方(卖方)：创维股份有限公司

经协商同意，根据中华人民共和国经济法的有关规定，订立合同如下：

第一条 甲方向乙方购买货物，详细信息如下：

名称	型号	需求量	单价	金额
松下电动剃须刀ESRT01	ESRT01	5个	1,500.00	7,500.00

交易总价 7,500.00 元， 运输费用 500.00 元

第二条 货款及费用等付款及结算办法

交货方式及运费承担：乙方负责。

交货时间：2013-06-16

第三条 经济责任

(一)乙方应承担的经济责任

1. 产品品种、规格、质量不符合本合同规定时，甲方同意利用者，按质论价，不能利用的，乙方应负责保修、保退、保换。由于上述原因致延误交货时间，每逾期一日，乙方应按逾期交货部分货款总值的万分之三计算向甲方偿付逾期交货的违约金。
2. 乙方未按本合同规定的产品数量交货时，少交的部分，甲方如果需要，应照数补交，甲方如不需要，可以退货。由于退货所造成的损失，由乙方承担。如甲方需要而乙方不能交货，则乙方应付给甲方不能交货部分货款总值的1%的罚金。
3. 产品包装不符合本合同规定时，乙方应负责返修或重新包装，并承担返修或重新包装费用。如甲方要求不返修或不重新包装，乙方应按不符合合同规定包装价值2%的罚金付给甲方。
4. 产品交货时间不符合合同规定时，按该批合同订单总金额的 1%向甲方偿付违约金。

(二)甲方应承担的经济责任

1. 甲方如中途变更产品品种、规格、质量或包装的规格，应偿付变更部分货款(或包装价值)总值×1%的罚金。
2. 甲方如中途退货，应事先与乙方协商，乙方同意退货的，应由甲方偿付乙方退货货款总值×1%的罚金。乙方不同意退货的，可申请仲裁，仲裁决定甲方退货的，应由甲方偿付乙方退货货款相应罚金，仲裁决定不同意甲方退货的，则甲方收货付款。
3. 甲方未按规定时间和要求向乙方交付技术资料，原材料或包装物时，除乙方得将交货日期顺延外，每顺延一日，甲方应付给乙方顺延交货产品总值万分之三的罚金。如甲方始终不能提出应提交的上述资料等，应按中途退货处理。

第四条

产品价格如须调整，必须经双方协商，并报请物价部门批准后方能变更。在物价主管部门批准前，仍应按合同原订价格执行。如乙方因价格问题而影响交货，则每逾期交货一天，乙方应按逾期交货部分总值的万分之三作罚金付给甲方。

第五条

如因生产资料、生产设备、生产工艺或市场发生重大变化，乙方须变更产品品种、花色、规格、质量、包装时，应提前与甲方协商。

第六条

本合同所订一切条款，甲、乙任何一方不得擅自变更或修改。如一方单独变更、修改本合同，对方有权拒绝生产或收货，并要求单独变更、修改合同的一方赔偿一切损失。

第七条

甲、乙任何一方如确因不可抗力，不能履行本合同时，应及时向对方通知不能履行或须延期履行，部分履行合同的理由。在取得对方主管机关证明后，本合同可以不履行或延期履行或部分履行，并免于承担违约责任。

第八条

本合同在执行中如发生争议或纠纷，甲、乙双方应协商解决，解决不了时，任何一方均可向国家规定的合同管理机关申请调解仲裁。

订立合同人

甲方：

乙方：创维股份有限公司

签订人：

签订人：王超群

时间：

时间：2013-06-15

同意

返回

查看销售合同后，点击【同意】按钮，提示信息如图：

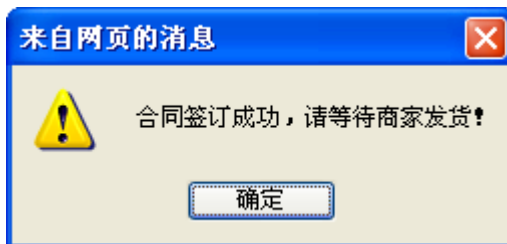

客户签订合同成功后，自动跳到产品购买合同列表页面，只能对该合同进行查看。

3.5 产品购买收货

产品购买模块中点击【产品购买收货】按钮，弹出收货页面，如图：

收货		关闭	
合同编号	合同来源	状态	操作
TC00000006	客户订单	延时到货	查看 收货

第1页 共1页 当前页1条 共1条 首页 上一页 下一页 尾页

物流公司发货后，并且实验时间已到达实际到货时间，在收货列表中显示一条对应的记录。收货记录的状态有“到货”和“延时到货”二种状态：在合同交货时间内到货，状态为“到货”；在合同交货时间后到货，状态为“延时到货”。

操作列中点击【查看】按钮，可查看销售合同的详细信息。点击【收货】按钮，收货成功后的记录不显示在列表中。已收货的产品保存到库存商品中。

第四节 商贸网后台

国内客户初次登陆商贸网时需进行会员注册，注册完成后才能进入商贸网的后台进行操作。商贸网首页点击【注册会员】按钮，进入注册新用户页面，如图：

注册新用户 我已经注册，现在就 [登录](#)

* 用户名:

* 密码: 弱 中 强
 显示密码字符

* 确认密码:

* 邮箱:

* 企业类型: 制造企业 商业企业

* 企业名称:

* 联系人:

* 验证码: 6767 看不清? [换一张](#)

[同意以下协议, 提交](#)

在以下条款中，“用户”是指向中国工程机械商贸网（以下称“商贸网”）申请注册成为商贸网会员的个人或者单位。用户同意此在线注册条款之效力如同用户亲自签字、盖章的书面条款一样，对用户具有法律约束力。用户进一步同意，用户进入商贸网会员注册程序即意味着用户同意了本注册条款的所有内容且只有用户完全同意所有服务条款并完成注册程序，才能成为商贸网的正式用户。本注册条款自用户注册成功之日起在用户与商贸网之间产生法律效力。

第一条 商贸网服务简介

商贸网向会员提供信息发布、产品展示、行业资讯、在线交易、供应链管理、品牌推广、人才培训等服务。会员注册成功后，方可享受上述服务。会员注册成功后，方可享受上述服务。会员注册成功后，方可享受上述服务。

注册时需手动填写用户名、密码、确认密码、邮箱、企业名称、联系人和验证码的信息；国内客户注册的用户应选择“商业企业”。注册信息填写完成后点击【同意以下协议，提交】按钮，注册成功后自动跳转到商贸网首页进行登陆。

已注册用户登陆成功后，显示如图：

The screenshot shows the homepage of Shangmao.com. At the top, there is a navigation bar with '首页' (Home), '新闻' (News), '供应' (Supply), '求购' (Purchase), '图库' (Image Gallery), and '留言' (Messages). A search bar is located in the top right. Below the navigation bar, there are several content blocks: a featured company '北京通厂电子科技有限公司' (Beijing Tongchang Electronic Technology Co., Ltd.), a '商业快讯' (Business News) section with recent articles, a '最新供应' (New Supply) section listing various products like '松下电动剃须刀' (Panasonic electric shaver), and a '最新求购' (New Purchase) section. The bottom of the page features a banner for '全球村' (Global Village) and 'DIQIUCUN 网吧' (DIQIUCUN Internet Cafe).

(1) 企业信息

点击【进入公司中心】按钮，进入商业企业后台页面，如图：



商网网
www.zhangmoo.com

供应 求购 公司
请输入关键字

排名推广 发布信息 会员中心

首页 新闻 供应 求购 图库 留言 后台

企业信息
产品采购
新闻资讯
企业留言

企业档案

企业名称：

员工人数：

年营业额：元

主营行业：

企业网址：

公司简介：

输入字数不能大于500

联系人：

联系电话：

传真：

电子邮箱：

邮编：

联系地址：

需先完善企业信息，企业完善后才能做企业询价操作。信息完善后点击【保存】按钮，重新保存企业信息。

(2) 产品采购

商业企业后台点击【产品采购】按钮，进入产品采购页面，如图：



首页 新闻 供应 求购 图库 留言 后台

企业信息
产品采购
新闻资讯
企业留言

--状态--

标题	求购产品	截止日期	状态	操作
需采购新型落地音响	音响	2013-07-31	发布中	修改 撤销 删除

第1页共1页 当前页1条共1条 首页 上一页 下一页 尾页

产品采购页面点击【新增】按钮，进入产品采购添加页面，如图：

商品采购

标题：	<input style="width: 95%;" type="text"/>
数量要求：	<input style="width: 95%;" type="text"/>
价格要求：	<input style="width: 95%;" type="text"/>
求购产品：	--选择产品类别--
有效期截止：	<input style="width: 95%;" type="text"/>
状态：	发布中
详细说明：	<div style="border: 1px solid #ccc; height: 100px;"></div>

输入字数不能大于500

商品采购的标题、数量要求、价格要求、和详细说明需要手动填写；求购产品显示该企业主营行业下的商品类型，商品类型由系统设置；默认状态为“发布中”。商品采购信息填写完成后，点击【发布】按钮，已发布的商品采购信息自动显示在商品采购列表中，可对已添加的记录进行修改、撤销和删除操作，如图：

标题	求购产品	截止日期	状态	操作
需采购新型落地音响	音响	2013-07-31	发布中	修改 撤销 删除

第1页 共1页 当前页1条 共1条 首页 上一页 下一页 尾页

● 修改

操作列中点击【修改】按钮，进入商品采购信息修改页面，修改商品采购信息后可重新保存。

● 撤销

操作列中点击【撤销】按钮，可将已发布的商品采购信息进行撤销，状态为“撤销”，操作列中点击【发布】按钮，可重新发布商品采购的信息，如图：

标题	求购产品	截止日期	状态	操作
需采购新型落地音响	音响	2013-07-31	撤销	修改 发布 删除

第1页 共1页 当前页1条 共1条 首页 上一页 下一页 尾页

● 删除

操作列中点击【删除】按钮，可删除列表中商品采购的记录。

(3) 新闻资讯

企业后台点击【新闻资讯】按钮进入新闻资讯页面，如图：

首页
新闻
供应
求购
图库
留言
后台

<div style="border: 1px solid #ccc; padding: 2px;">企业信息</div> <div style="border: 1px solid #ccc; padding: 2px;">产品采购</div> <div style="border: 1px solid #ccc; padding: 2px; border-color: red;">新闻资讯</div> <div style="border: 1px solid #ccc; padding: 2px;">企业留言</div>	<div style="display: flex; justify-content: space-between; align-items: flex-start;"> <div> --新闻类别-- --行业类型-- --发布状态-- </div> <div style="flex-grow: 1;"> <input style="width: 90%;" type="text" value="资讯标题"/> </div> <div> <input type="button" value="查找"/> <input type="button" value="添加"/> </div> </div> <table border="1" style="width: 100%; border-collapse: collapse; margin-top: 5px;"> <thead> <tr> <th style="width: 15%;">行业类型</th> <th style="width: 45%;">资讯标题</th> <th style="width: 15%;">资讯类型</th> <th style="width: 10%;">发布状态</th> <th style="width: 15%;">编辑</th> </tr> </thead> <tbody> <tr> <td>家电</td> <td>中国家电行业品牌升级正当时</td> <td>行业资讯</td> <td>未发布</td> <td>查看详情 修改 删除 发布</td> </tr> </tbody> </table> <p style="text-align: right; font-size: x-small;">第1页 共1页 当前页1条 共1条 首页 上一页 下一页 尾页</p>	行业类型	资讯标题	资讯类型	发布状态	编辑	家电	中国家电行业品牌升级正当时	行业资讯	未发布	查看详情 修改 删除 发布
行业类型	资讯标题	资讯类型	发布状态	编辑							
家电	中国家电行业品牌升级正当时	行业资讯	未发布	查看详情 修改 删除 发布							

新闻资讯页面点击【添加】按钮，进入新闻添加页面，如图：

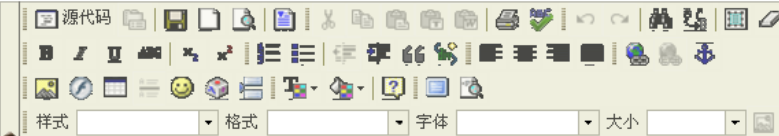
所属行业：	--请选择所行业--		
新闻标题：	<input type="text"/> *输入字符不能大于50!		
新闻类别：	--新闻类别--		
资讯内容：	<div style="border: 1px solid #ccc; padding: 5px;">  </div> <div style="border: 1px solid #ccc; height: 150px; margin-top: 5px;"></div>		
<input type="button" value="提交"/> <input type="button" value="返回"/>			

通过下拉列表选项选择所属行业和新闻类别的信息。所属行业由系统设置的七个行业；新闻类别有企业新闻和商业快讯二种类别。新闻标题和资讯内容需手动输入。新闻资讯的信息填写完成后，点击【提交】按钮，添加成功的记录保存到新闻资讯列表中，新添加的记录可进行查看、修改、删除和发布操作，如图：

--新闻类别--		--行业类型--		--发布状态--		资讯标题： <input type="text"/>	<input type="button" value="查找"/>	<input type="button" value="添加"/>
行业类型	资讯标题	资讯类型	发布状态	编辑				
家电	家电业抢搭节能补贴“末班车”	行业资讯	发布中	查看详情 查看评论 取消				
家电	中国家电行业品牌升级正当时	行业资讯	未发布	查看详情 修改 删除 发布				
第1页共1页 当前页2条共2条 首页 上一页 下一页 尾页								

- 查看

操作列中点击【查看】按钮，可查看已添加新闻的详细信息。

- 修改

操作列中点击【修改】按钮，可修改新闻信息。

- 删除

操作列中点击【删除】按钮，可删除已添加的新闻记录

- 发布/取消

新添加的新闻可点击【发布】按钮，进行新闻发布，已发布的新闻在商贸网新闻列表中显示；发布中的新闻，操作列中点击【取消】按钮，取消已发布的新闻，已取消的新闻不显示在新闻列表中。

(4) 企业留言

企业后台点击【企业留言】按钮，进入企业留言页面，如图：

首页	新闻	供应	求购	图库	留言	后台							
<ul style="list-style-type: none"> 企业信息 产品采购 新闻资讯 <li style="border: 2px solid red;">企业留言 	<table border="1" style="width: 100%; border-collapse: collapse;"> <thead> <tr> <th style="width: 30%;">企业名称</th> <th style="width: 20%;">企业类型</th> <th style="width: 20%;">留言时间</th> <th style="width: 30%;">操作</th> </tr> </thead> <tbody> <tr> <td>创维股份有限公司</td> <td>制造</td> <td>2013-07-15</td> <td style="text-align: center;">查看</td> </tr> </tbody> </table>					企业名称	企业类型	留言时间	操作	创维股份有限公司	制造	2013-07-15	查看
企业名称	企业类型	留言时间	操作										
创维股份有限公司	制造	2013-07-15	查看										
第1页共1页 当前页1条共1条 首页 上一页 下一页 尾页													

企业留言列表中显示其他商业企业或制造企业对该企业的留言信息，点击【查看】按钮，可查看企业留言的详细信息。

第五节 辅助功能

5.1 我的好友

我的好友是系统提供的即时消息软件，可以与你的朋友进行文字即时交流。点击图标



，进入我的好友聊天室，

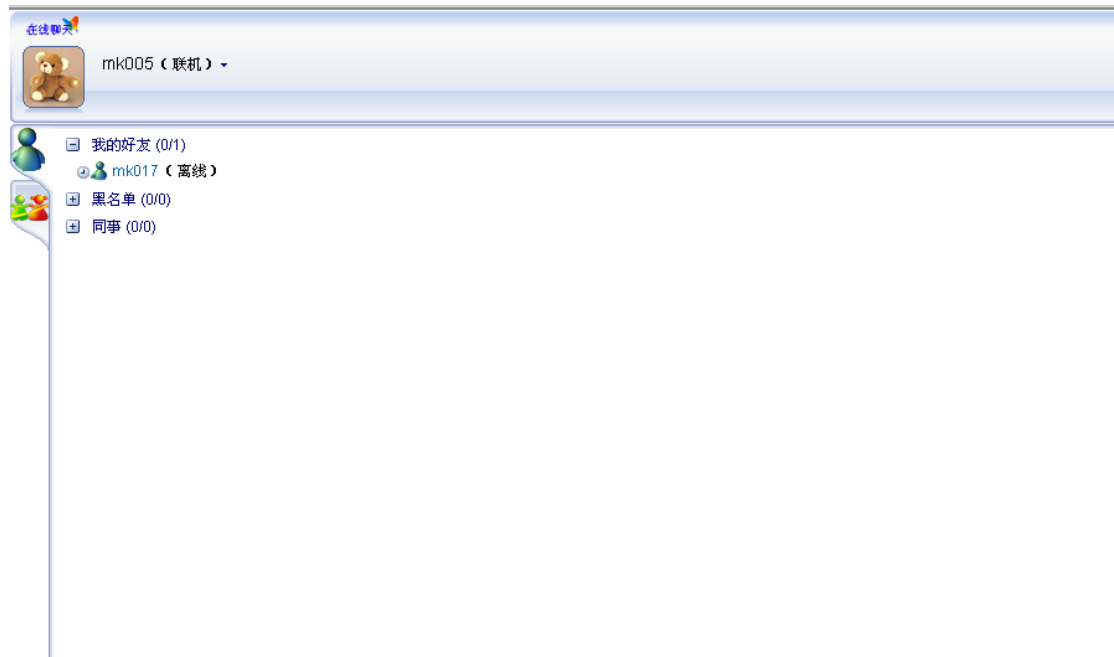

点击好友，可以打开与好友的聊天室，向好友发送文字消息。



5.2 新闻中心



新闻中心是查看管理员端发布的通知、提醒、警告信息。点击图标，打开新闻中心弹出框。

[公告] 物价指数调整通知	2012-12-25
[警告] 仓储管理原则	2012-12-20

第2页 / 共2页 当前页2条 / 共16条 首页 上一页 下一页 尾页

5.3 小秘书

小秘书主要提醒用户当前需要完成哪些业务，在右上方小秘书栏中显示。



5.4 帮助

操作帮助是对国内客户操作功能的一个说明，供国内客户查看。点击菜单区内的帮助图

标，帮助操作在系统操作区显示。

第六节 门户网

网络离不开门户，网络中的门户网站是公共信息服务的平台，是网络中访问最为集中的服务区域之一。对门户网站访问的集中性，使得它也成为企业宣传的必争之地。门户网站提供的网络广告、调研活动、新闻动态等等的发布管理，是企业通过互联网这个来宣传企业，开拓市场，并开展一系列的电子商务活动获得更多的利润的有效途径。

第七节 邮件服务

Email 的出现给传统的书信通讯带来了极大的冲击。在电子商务的时代, Email 不仅是作为一种网络通信手段,更是做为一种网络资源, Email 营销已经是企业网络营销的重要组成。系统中的 Email 模块完全独立, 在注册成为系统正式用户之前就可以注册自己的 Email, 但在进入系统后首先需要通过设置 Email, 把注册好的 Email 地址设置到用户的个人资料。



Email 系统提供了网络邮箱常用的各种服务功能, 包括邮件的发送和接收, 草稿箱、联系组、通讯录。

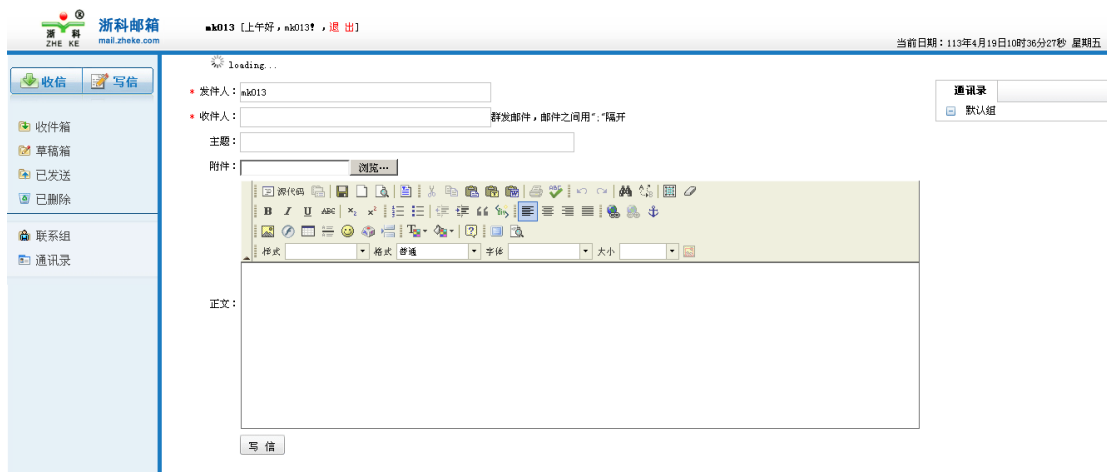

第八节 搜索引擎

搜索引擎是指根据一定的策略、运用特定的计算机程序从互联网上搜集信息，在对信息进行组织和处理后，为用户提供检索服务，将用户检索相关的信息展示给用户的系统。



跨专业平台为用户提供了方便、快捷的搜索网站。点击国内客户桌面的系统弹出浙科搜索窗口，如图：

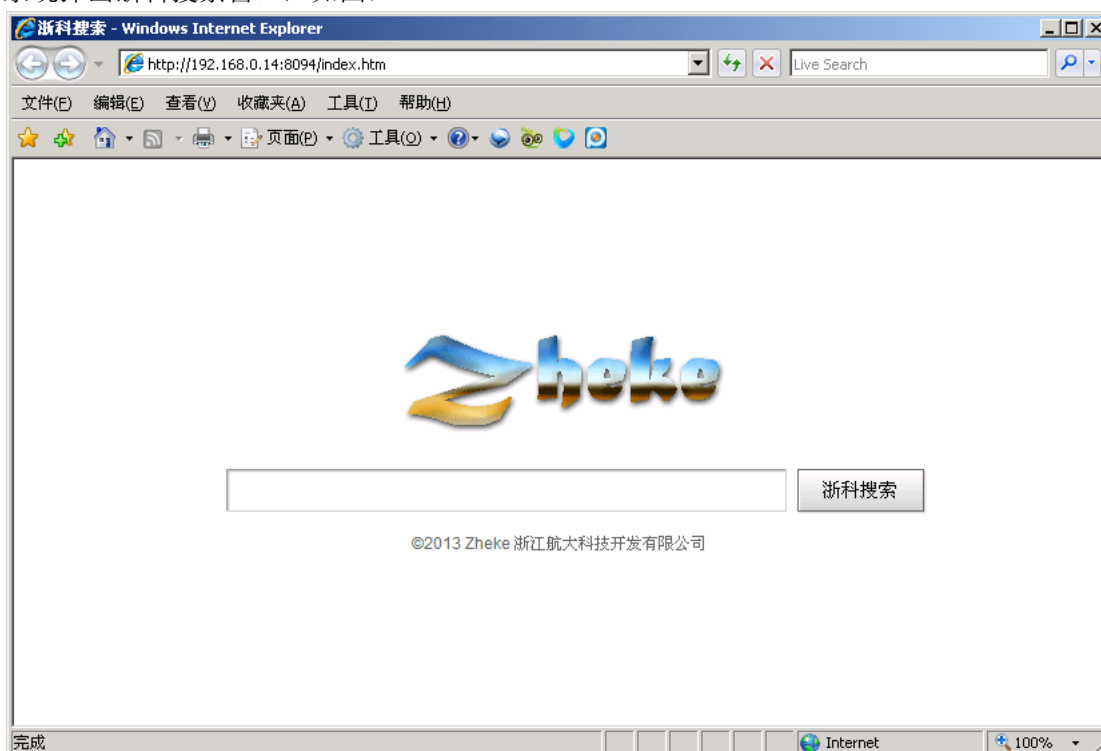

可搜索商贸网、外贸网、BBS、门户网、企业网、招标网六个网站的信息。在搜索输入框中输入检索信息，点击【浙科搜索】按钮，系统显示用户搜索的详细信息。点击信息标题，进入检索信息详细页，可查看搜索内容的详细信息。如图：



家电

浙科搜索

[家电行业大规模定制时代或将到来](#)

[家电行业大规模定制时代或将到来](#)

<http://192.168.0.14.8090/ZKCTPSCCommon/PortalWeb/NewsInfo.aspx?comid=359&newsid=38> 2014-01-01

家电节能补贴政策将止 家电业将临重构期

随着家电节能补贴政策截止日期日益临近，加之延续补贴政策预期逐渐被市场看淡，近日，经济导报记者走访济南多家家电卖场发现，

南多家家电卖场发现...

<http://192.168.0.102-100/ZKCTPSCCommon/PortalWeb/NewsInfo.aspx?comid=359&newsid=38> 2014-01-01

[首页](#) [上一页](#) [下一页](#) [尾页](#)

