



浙科跨专业综合实训平台软件 操作手册

财务部出纳

浙江航大科技开发有限公司

ZHEJIANG HANGDA TECHNOLOGY DEVELOPMENT CO.,LTD

目录

第一章	软件概述.....	3
第二章	功能详解.....	4
第一节	个人中心.....	4
1.1	首页.....	4
1.2	个人资料.....	5
1.3	当前实验.....	6
1.4	实验记录.....	8
1.5	知识库.....	9
1.6	我的好友.....	9
1.7	站内短信.....	12
1.8	企业注册演练.....	13
1.9	安全退出.....	31
第二节	我的文档.....	32
2.1	公司制度.....	32
2.2	部门制度.....	32
2.3	组织机构.....	33
2.4	部门员工.....	34
2.5	我的劳动合同.....	34
第三节	现金转帐.....	35
3.1	库存现金.....	35
3.2	银行存款.....	35
3.3	支票购买.....	35
3.4	银行取款.....	39
3.5	经济业务处理.....	41
第四节	日记帐簿.....	47
4.1	现金日记帐.....	47
4.2	银行日记帐.....	47
第五节	商业发票.....	48

5.1 购买发票.....	48
5.2 发票管理.....	48
5.3 开票.....	49
第六节 协同办公系统.....	50
6.1 通知公告.....	50
6.2 会议室.....	51
6.3 文件传递.....	52
6.4 网络寻呼.....	53
6.5 专题讨论.....	54
6.6 工作汇报.....	57
第七节 辅助功能.....	58
7.1 我的好友.....	58
7.2 新闻中心.....	59
7.3 小秘书.....	59
7.4 帮助.....	60
第八节 门户网.....	60
第九节 邮件服务.....	61
第十节 搜索引擎.....	62
第十一节 网上银行.....	63

第一章 软件概述

随着现代信息技术的发展，社会对人才综合素质要求的不断提高，现有单一专业的实训已不能满足需要，需要更新实训内容、实训方式和手段。本平台是专门针对此而建立的仿真社会经济环境下的跨专业综合实训平台。平台是以生产制造企业为核心、以制造业各部门业务流程为驱动、以行政办事单位和金融单位等服务性机构为依托，生产业务链、流通业务链、资本运作业务链相互交织、高度整合的网络状仿真综合运作内容体系。

跨专业平台主要由搭建平台运行环境、制造企业运营、行政业务和金融业务等几大部分组成。以现代制造行业为蓝本，设置总经理办公室、销售部、生产部、采购部、仓储部、外贸部、市场部、财务部、人才资源部、企业投资融部等十大制造企业职能部门；真实模拟行政办事部门，提供工商局、税务局、会计事务所、银行、物流、保险公司、贷代公司等办事场所；系统虚拟扮演公安局、质量与技术监督局、劳动与社会保障局、原材料供应商、海关、商检、外汇管理局、船公司等服务性部门行业。囊括了与制造行业有关的所有相关行政办事部门和服务性行业。

通过平台的实训拓展学生专业知识面，开发、训练学生综合运用本专业及相关专业的知识解决实际问题的能力，使学生得以在企业经营行为模拟基础上融会主修专业知识和相关辅助知识，着重开发、训练学生从事经济管理的综合决策能力、综合执行能力，对处于复杂市场环境下的企业经营进行大规模的仿真运作。

第二章 功能详解

第一节 个人中心

进入浙科跨专业综合实训平台首页登录页面，选择【学生端】，学生通过管理员提供的用户名和密码登录系统，如下图所示，点击【登入】进入个人中心。



个人中心菜单栏包括首页、个人资料、当前实验、实验记录、知识库、我的好友、站内短信和安全退出几个模块。

1.1 首页

首页的页面包括个人资料、当前实验、实验记录、知识库和最新公告几个模块。点击各个模块可进入相关页面。



左边当前实验栏显示当前实验名称、用户所属单位及岗位信息。

1.2 个人资料

进入实验前需要完善个人资料，才能进入实验。点击菜单中的【个人资料】，包括个人基本信息和个人身份证两部分，操作包括【修改头像】和【编辑资料】。



(1) 修改头像

点击修改图像，如下所示，点击【浏览】上传事先准备好的头像图片（图片支持 JPG、JPEG、GIF、BMP 和 PNG 文件，最大不超过 4M），点击【上传头像】，新头像设置成功。



(2) 编辑资料

点击【编辑资料】，进入如下页面，输入相关信息，点击【保存修改】按钮，资料编辑成功。



1.3 当前实验

点击菜单中的【当前实验】，可查看当前实验的基本介绍。



鲁悠悠 女
专业：经济管理专业
班级：2013市场营销A班

当前实验
CURRENT EXPERIMENT

2013年实验

2013年实验
虚拟日期：日期换算：1天 = 5分 开始日期：2013-01-01
实验班级：2013金融专业A班 2013财政学A班 2013市场营销A班
涉及行业：箱包 家电 生活

系统产品	每月固定订单量	每月竞争订单数量
电动剃须刀	1,500 个	30,000 个
空气净化器	1,000 台	25,000 台
音响	800 台	15,000 台

[进入实验](#)

最新公告

- [警告] 仓储管理原则 2012-12-20
- [公告] 物价指数调整通知 2012-12-25
- [公告] 物价指数调整通知 2012-12-25
- [公告] 物价指数调整通知 2012-12-25
- [公告] 物价指数调整通知 2012-12-25

点击【进入实验】进入区域地图选择界面，如下图：



点击【工业区】，进入工业区地图，在城区下拉框中选择城区，在工业区地图中选择希望加入企业。



点击该企业图标后，提示“你不是此单位员工，是否要加入此单位？”

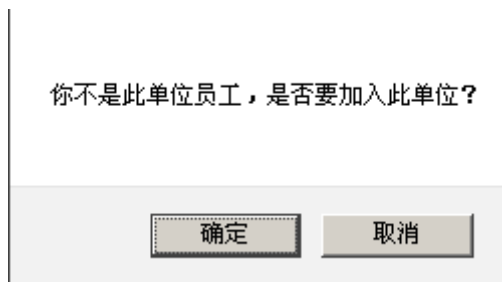

点击【确定】按钮，提示“申请成功，请耐心等待主管审核！”

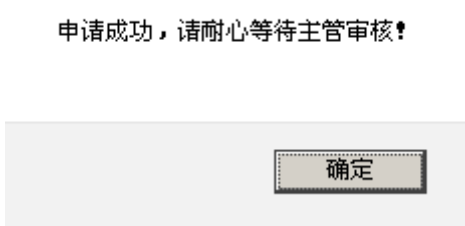

点击【确定】按钮，等待总经办岗位分配以后，才能进入实验。

1.4 实验记录

记录进行中和已经结束的实验，可看到虚拟日期的长度、开始日期以及实验说明。



1.5 知识库

学生用户在知识库模块学习管理员发布的教学资源，点击菜单中的【知识库】，进入资源类别分类，如下图：



选择要学习的资源类别，点击该类别后的【more>>】按钮进入资源管理列表，列表包括标题和发布日期。直接点击标题即可进入相应的教学资源进行查看学习。

1.6 我的好友

点击菜单栏的【我的好友】进入好友管理页面，如下图所示。我的好友实现平台内成员间的沟通交流，可进行的操作包括【添加组】和【添加好友】。



(1) 添加组

点击【添加组】按钮，系统跳出添加分组页面。如下图，输入组名点击添加。

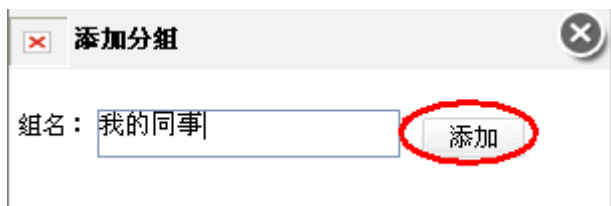

添加后的分组可以进行修改和删除:



编辑: 点击编辑按钮, 如下图, 直接在我的组名后进行修改, 修改完点击保存。

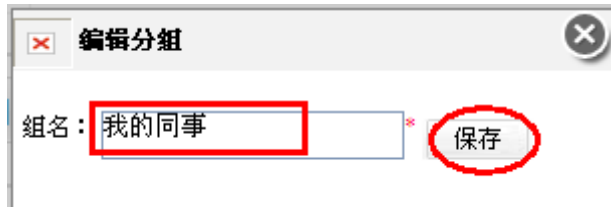

删除: 直接点击删除按钮就可删除成功。

(2) 添加好友

点击【添加好友】按钮，系统跳出添加好友页面。如下图，输入学号或用户名，点击查询。

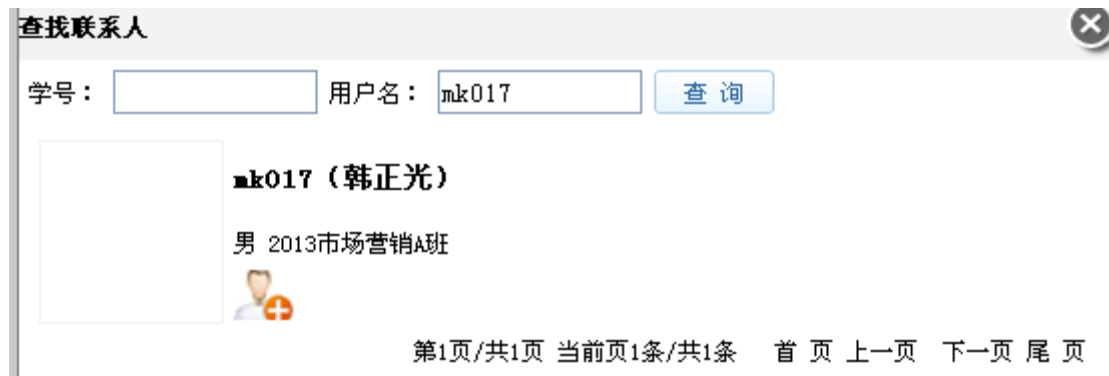

在查询后的用户中，选择要添加好友的人，点击头像 ，出现如下图操作，选择

分组，修改备注，点击添加即可。

添加联系人 ✕

	所在分组： <input type="text" value="我的好友"/>
	好友备注： <input type="text" value="mk017"/> *
<input type="button" value="添加"/>	

mk017
男 韩正光
中国 湖南省 株洲市 芦淞区

添加成功的学生可进行聊天、详情和删除操作。

我的好友

[添加组](#) [添加好友](#)

我的好友 [0] MORE >>

	昵称：mk017 姓名：韩正光 性别：男 操作： 聊天 详情
---	---

黑名单 [0] MORE >>

同事 [0] [编辑](#) [删除](#) MORE >>

聊天：点击 **【聊天】**，弹出聊天对话框，如下图，可直接进行对话。



详情：点击【详情】，查看联系人的基本信息。

删除：点击【删除】可直接删除好友。

1.7 站内短信

站内短信提醒用户查看相关的系统信息和聊天信息，点击菜单栏的【站内短信】，如下图所示。



点击【删除】按钮，可以及时清理站内短信，系统跳出“确定删除短信吗”提示。

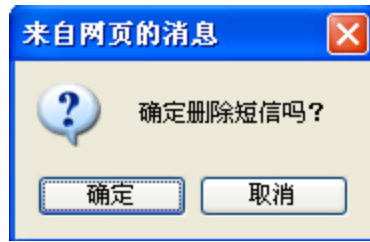

1.8 企业注册演练

出纳个人中心页面点击【企业注册演练】按钮，弹出企业注册演练页面，如图：

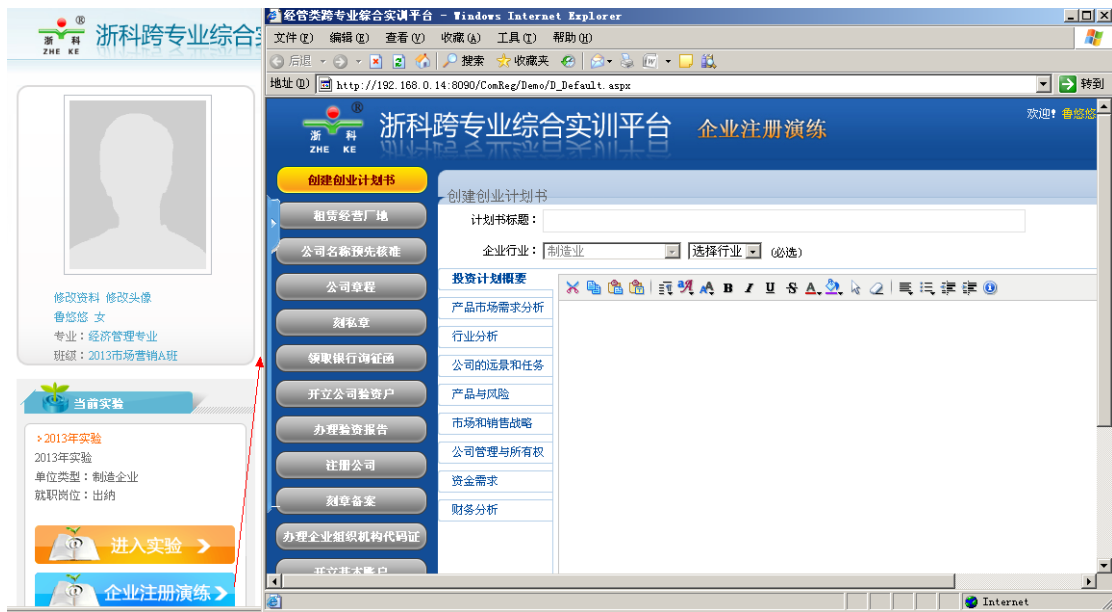

企业注册演练是除总经理外其他角色进行企业注册操作的演练。企业注册演练包括 15 个步骤。

(1) 创建计划书

企业注册演练第一个模块为创建计划书，默认显示为计划书填写页面，如图：



需手动填写计划书标题、投资计划概要、产品市场需求分析、行业分析、公司的远景和任务、产品与风险、市场和销售战略、公司管理与所有权、资金需求、财务分析；企业行业通过下拉的方式选择所需行业，行业信息由系统设置。

创业计划书填写完成后点击【提交】按钮，创业计划书提交成功，自动跳转到租赁经营场地模块操作页面。点击【创建创业计划书】按钮，可查看创业计划书的详细信息；点击左边企业文档中【创业计划书】按钮，也可查看创业计划书详细信息，如图：

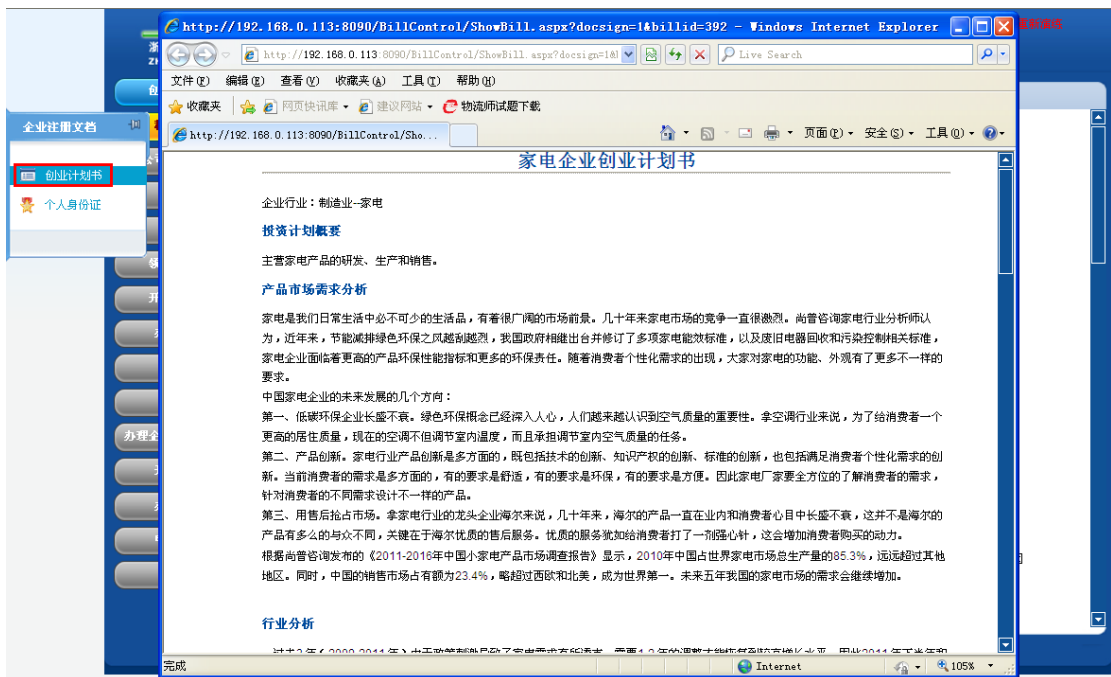

(2) 租赁经营场地

创业计划书未完成前，点击【租赁经营场地】按钮，操作无效；创业计划书完成后自动跳转到租赁经营场地操作模块，如图：



租赁经营厂地前需通过“所在城市”下拉选项，选择需租赁的城区，城区由系统设置。城区选择完成后点击【搜索】按钮，进入所选城区。在可租赁的区域点击【租赁】按钮，进入租赁厂地信息查看页面，如图：



点击【签合同】按钮，进入厂房租赁合同签订页面，如图：

租房厂房

租房列表 >> 0004 >> 签合同

厂房租赁合同

甲方：浙科房产有限公司（出租人）

乙方：胡云（承租人）

双方经友好协商，根据《合同法》及国家、当地政府对厂房租赁的有关规定，就租赁厂房一事达成以下协议：

第一条 甲方保证向乙方出租的厂房系本人拥有完全所有权和使用权，乙方确保了解该厂房全貌，并以现状为准。

第二条 出租厂房坐落于：广东佛山市枫云区0004号，厂房建筑面积：5000平方米，厂房门窗完好，水、电、气、暖供应正常。

厂房租赁期限：2014-1-1 至 2019-1-1

第三条 租金每周人民币1000元（因该家属院管理费和垃圾费等，均由乙方承担）。

第四条 租金每周支付一次，自本合同生效之日起，乙方应先行向甲方支付一周的租金合计1000元整；以后应在一周后的前1日内付清下半年度的租金。租金以现金支付，甲方收取租金时向乙方出具收条，乙方还应向甲方交纳押金10000.00元，和首次租金一并交付，合同到期后乙方对厂房现状如无损毁，该押金全额退还给乙方，如有损毁，按实际损毁程度或按照损毁物品价值原价予以扣除，不足的，乙方予以补足。该押金无利息。

第五条 租赁期间，乙方因正常生活之需要的煤气费、水电费、暖气费、电话费、有线电视费、网络使用费、治安费等均由乙方承担；

第六条 租赁期间，乙方不得将厂房转租给第三方使用，否则，甲方有权单方终止合同，并收回厂房，且可以追究乙方的违约责任。

第七条 租赁期间，甲方应负责厂房的正常维修，或委托承租方代行维修，维修费由甲方承担。甲方应保证厂房能满足乙方正常使用和居住之需要。

第八条 租赁期间，如厂房发生非因乙方原因造成的自然损坏，或人为损坏，或屋面漏水等，影响乙方正常居住生活事由的，甲方应在接到乙方通知之日起十日内予以修缮。超过十日，乙方有权自行修缮，修缮费用由甲方承担。

点击厂房租赁合同最下面的【签订合同】按钮，确定签订，厂房租赁成功。页面自动跳转到公司名称预先核准操作页面。点击【租赁经营厂地】按钮或企业文档中【租赁合同】，可查看厂房租赁合同的详细信息。

（3） 公司名称预先核准

租赁经营厂地操作完成后，自动跳转到公司名称预先核准操作页面，如图：



浙科跨专业综合实训平台

企业注册演练

欢迎！胡云 | 重新登陆

创建创业计划书

租赁经营厂地

公司名称预先核准

公司章程

刻私章

领取银行询证函

开立验资账户

办理验资报告

注册公司

刻章备案

办理企业组织机构代码证

开立基本账户

办理税务登记

申请领购发票

办理社保

提交企业名称预先核准申请书

企业名称预先核准申请书

申请企业名称： * 有限责任公司

备选企业名称1： 有限责任公司

（请选用不同的字号）2： 有限责任公司

3： 有限责任公司

许可经营项目：

经营范围：一般经营项目：

注册资本（万元）： 500

企业类型： 有限责任公司

住所所在地： 广东佛山市

指定代表或者委托代理人： 胡云

版权所有 浙江航大科技开发有限公司

企业名称预先核准申请书中，带“*”号为必填项，填写完成后点击单据最下面的【提交】按钮，确定提交申请书后，弹出提示信息如图：

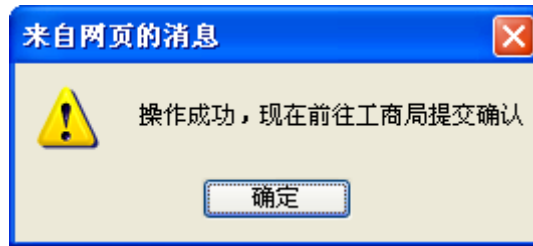

进入工商局后点击提示箭头，弹出提示信息，如图：



提示信息点击【确定】按钮，名称预先核准申请书提交成功后，进入下一步：撰写公司章程。

预先核准申请书提交成功后工商局自动处理了申请，点击【公司名称预先核准】按钮，或企业文档中【企业名称核准通知单】按钮，可查看到工商局自动处理后返还的企业名称预先核准通知书。

(4) 公司章程

企业名称预先核准处理完成后自动进入公司章程填写页面，如图：



章程标题和章程内容填写完成后点击【提交】按钮，提示信息如图：

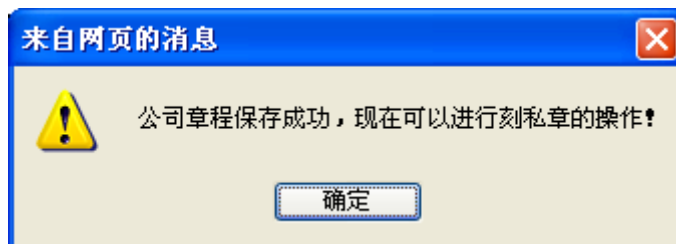

点击【公司章程】按钮或企业注册文档中点击【公司章程】按钮，可查看企业章程的详细信息。

(5) 刻私章

公司章程填写完成后，自动跳转到刻私章页面，如图：



刻私章页面显示私章的图片，点击【生成私章】按钮，刻私章操作成功。

(6) 领取银行询征函

刻私章操作完成后自动跳转到领取银行询征函操作页面，如图：



会计事务所页面点击指示箭头，弹出银行询征函页面，如图：

领取银行询证函

银行询证函

编号：_____

致 _____ 银行：

本公司（筹）聘请的会计事务所 _____ 正在对本公司（筹）的注册资本实收情况进行审验。按照国家有关法规的规定和中国注册会计师审计准则的要求，应当询证本公司（筹）出资者（股东）向贵行缴存的出资额。下列数据及事项如与贵行记录相符，请在本函下端“数据及事项证明无误”处签章证明；如有不符，请在“列明不符事项”处列明不符事项。有关询证费用可直接从本公司（筹）存款账户中收取。回函请直接寄至会计事务所 _____ 会计师事务所。

回函地址：广东佛山禅城区平远南街4号新发通信大楼8层
电话：0757-27652258 传真：0757-27653155
联系人：董杰 邮编：528200

截至 _____ 止，本公司投资者（股东）缴入的出资额列示如下：

缴款人	缴入日期	银行帐号	币种	金额（万元）	款项用途	备注
金额合计（大写）						

_____ 公司（筹）
法定代表人或委托代理人：_____
填写日期：_____

以下仅供被询证银行使用

点击银行询征函最下面的【领取】按钮，提示信息如图：



点击【领取银行询征函】按钮可查看到银行询证函的详细信息。

（7） 开立公司验资户

银行询证函领取成功后自动跳转到开立公司验资户页面，如图：

浙科跨专业综合实训平台 企业注册演练

欢迎! 胡云 | 重新登陆

创建创业计划书
租赁经营场地
公司名称预先核准
公司章程
刻私章
领取银行询证函
开立公司验资户
办理验资报告
注册公司
刻章备案
办理企业组织机构代码证
开立基本账户
办理税务登记
申请领购发票
办理社保

开立公司验证户

结算账户申请书 现金缴款单 业务费用支付方式

企业结算账户申请书

存款人	胡云		电话	0757-85595558	
地址	广东佛山市顺德区0004号		邮编	528000	
存款人类别	制造企业		组织机构代码		
法定代表人 <input checked="" type="checkbox"/>	姓名	胡云			
单位负责人 <input type="checkbox"/>	证件种类	身份证			
行业分类	A <input type="checkbox"/>	B <input type="checkbox"/>	C <input checked="" type="checkbox"/>	D <input type="checkbox"/>	E <input type="checkbox"/>
	F <input type="checkbox"/>	G <input type="checkbox"/>	H <input type="checkbox"/>	I <input type="checkbox"/>	J <input type="checkbox"/>
	K <input type="checkbox"/>	L <input type="checkbox"/>	M <input type="checkbox"/>	N <input type="checkbox"/>	O <input type="checkbox"/>
	P <input type="checkbox"/>	Q <input type="checkbox"/>	R <input type="checkbox"/>	S <input type="checkbox"/>	T <input type="checkbox"/>
注册资金	500 万元		地区代码	440600000000	
经营范围					
证明文件种类	身份证		证明文件编号	61030419780715851X	
税务登记证编号 (国税或地税)					
关联企业	关联企业信息填写在“关联企业登记表”上				
账户性质	<input type="radio"/> 基本 <input type="radio"/> 一般 <input type="radio"/> 专用 <input checked="" type="radio"/> 临时				
资金性质			有效期至		
以下为存款人上级法人或主管单位信息：					
上级法人或主管单位名称					

版权所有 浙江航大科技开发有限公司

开立公司验资户需要填写结算账户申请书、现金缴款单和业务费用支付方式，单据中带“*”号为必填项，单据填写完成后点击页面最下面的【提交】按钮，进入银行办理业务，页面如图：



点击银行柜台前的指示箭头，弹出提示如图：

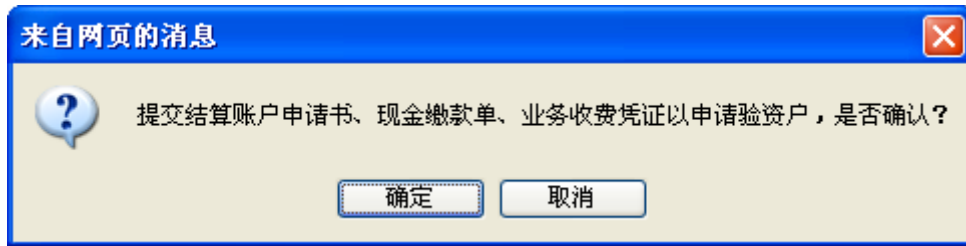

点击确定办理，提示信息如图：

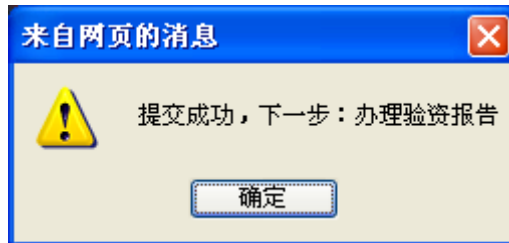

点击【开立公司验资户】按钮，可查看到银行返还的结算账户申请书、账户管理协议、现金缴款单和业务收费凭证。

(8) 办理验资报告

开立公司验资户完成后进入办理验资报告页面，如图：



点击会计事务所页面的指示箭头，弹出办理验资报告所需的文件，如图：

办理验资报告

租赁合同 公司章程 企业名称核准通知单 个人身份证

厂房租赁合同

甲方：浙科房产有限公司（出租人）
乙方：胡云（承租人）

双方经友好协商，根据《合同法》及国家、当地政府对厂房租赁的有关规定，就租赁厂房一事达成以下协议：

第一条 甲方保证向乙方出租的厂房系本人拥有完全所有权和使用权。乙方确保了解该厂房全貌，并以现状为准。

第二条 出租厂房坐落于：广东佛山市，厂房建筑面积：5000 平方米，厂房门窗完好，水、电、气、暖供应正常。

厂房租赁期限：2014年1月1日至2019年1月1日

第三条 租金每周人民币1000.00元（因该家属院管理费和垃圾费等，均由乙方承担）。

第四条 租金每周支付一次；自本合同生效之日起，乙方应先行向甲方支付一周的租金合计1000.00元整；以后应在一周后的前1日内付清下半年度的租金。租金以现金支付，甲方收取租金时向乙方出具收据。乙方还应向甲方交纳押金10000.00元，和首次租金一并交付，合同到期后乙方对厂房现状如无损毁，该押金全额退还给乙方，如有损毁，按实际损毁程度或按照损毁物品价值原价予以扣除，不足的，乙方予以补足。该押金无利息。

第五条 租赁期间，乙方因正常生活之需要的煤气费、水电费、暖气费、电话费、有线电视费、网络使用费、治安费等均由乙方承担；

需提交租赁合同、公司章程、企业名称核准通知单和个人身份证。点击页面最下面的【提交】按钮，操作成功，验资报告办理成功。点击【办理验资报告】按钮或企业注册文档中【验资报告】按钮，可查看验资报告详细信息。

（9） 注册公司

验资报告办理完成后，自动进入注册公司页面，如图：

浙科跨专业综合实训平台 企业注册演练

欢迎！胡云 | 重新登陆

创建创业计划书 租赁合同先核准 公司名称预先核准 公司章程 刻私章 领取银行询证函 开立公司验资户 办理验资报告 **注册公司** 刻章备案 办理企业组织机构代码证 开立基本账户 办理税务登记 申请领购发票 办理社保

注册公司

登记申请表 股东(发起人)名单 董事经理监事 法人代表登记表

公司注册登记申请表

名称	三鑫电器有限公司		
名称预先核准通知书文号	HT00000030	联系电话	0757-28911529 / 13958019857
住 所	广东佛山市	邮政编码	528000
法定代表人姓名	胡云	职务	董事
注册资本	500（万元）	公司类型	有限责任公司
实收资本	500（万元）	设立方式	发起设立
经营范围	许可经营项目：经营各类中小型家电 一般经营项目：生产和销售各类中小型家电		
营业期限	20 年	营业执照副本	个
本公司依照《公司法》、《公司登记管理条例》设立，提交材料真实有效，谨此对真实性承担责任。 法定代表人签字：胡云 2014年01月01日			

注：
1、手工填写表格和签字请使用黑色或蓝色钢笔、毛笔或签字笔，请勿使用圆珠笔。2、公司类型应当填写“有限责任公司”或“股份有限公司”，其中，国有独资公司应当填写“有限责任公司（国有独资）”；一人有限责任公司应当注明“有限责任公司（自然人独资）”或“有限责任公司（法人独资）”。3、股份有限公司应在“设立方式”栏选择填写“发起设立”或者“募集设立”。
4、营业期限：请选择“长期”或者“XX年”。

提交

版权所有 浙江航大科技开发有限公司

公司注册时需要提交登记申请表、股东（发起人）名单、董事经理监事和法人代表登记表，如图：

注册公司

登记申请表
股东(发起人)名单
董事经理监事
法人代表登记表

公司注册登记申请表

名称	三鑫电器有限责任公司		
名称预先核准通知书文号	HT00000030	联系电话	0757-28911529 / 13958019857
住所	广东佛山市	邮政编码	528000
法定代表人姓名	胡云	职务	董事
注册资本	500 (万元)	公司类型	有限责任公司
实收资本	500 (万元)	设立方式	发起设立
经营范围	许可经营项目：经营各类中小型家电 一般经营项目：生产和销售各类中小型家电		
营业期限	20 年	营业执照副本	↑

本公司依照《公司法》、《公司登记管理条例》设立，提交材料真实有效。谨此对其真实性承担责任。

法定代表人签字：胡云
2014年01月01日

注：
 1、手工填写表格和签字请使用黑色或蓝黑色钢笔、毛笔或签字笔，请勿使用圆珠笔。
 2、公司类型应当填写“有限责任公司”或“股份有限公司”。其中，国有独资公司应当填写“有限责任公司（国有独资）”；一人有限责任公司应当注明“有限责任公司（自然人独资）”或“有限责任公司（法人独资）”。
 3、股份有限公司应在“设立方式”栏选择填写“发起设立”或者“募集设立”。
 4、营业期限：请选择“长期”或者“XXX年”。

提交

登记申请表中需要填写营业执照副本数，填写完成后点击页面最下面的【提交】按钮，前往工商局进行办理。进入工商局页面，点击指示箭头，弹出提示信息，操作如图：



操作确定提交单据，弹出信息如图：

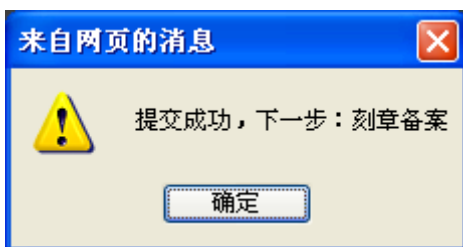

注册公司办理完成后自动跳转到刻章备案页面，点击【注册公司】或企业注册文档中点击【营业执照】按钮，可查看到企业的营业执照。

(10) 刻章备案

注册公司办理完成后进入刻章备案页面，如图：



刻章备案页面显示企业公章、财务专用章、合同专用章和发票专用章，点击【刻章】按钮，确定刻章后，刻章操作成功。

(11) 办理企业组织机构代码证

刻章备案操作完成后自动跳转到办理企业组织机构代码证页面，如图：

浙科跨专业综合实训平台 企业注册演练

办理企业组织机构代码证

组织机构代码 19000003-9

申领组织机构代码证基本信息登记表

申办状态: 新办 变更 换证 年检 补办 其他

以下由申领单位填写

经济行业94版	*	经济行业94版编号	*
经济行业02版	*	经济行业02版编号	*
经济类型	*	经济类型编号	*
职工人数	*		
主管部门	*	主管部门组织机构代码	*
货币种类	人民币	货币种类编号	*
邮政编码	*	办公电话	0757-85595558
传真	*		
登记批准机构	*	登记批准机构代码	440000000000043
批准文号或注册号	*		

版权所有 浙江航大科技开发有限公司

填写申领组织机构代码证基本信息登记表，带“*”号为必填项，填写完成后点击单据最下面【办理】按钮，办理成功。点击【办理企业组织机构代码证】按钮或企业注册文档中点击【组织机构代码证】按钮，可查看到企业组织机构代码证。

(12) 开立基本账户

办理企业组织机构代码证操作完成后自动跳转到开立基本账户页面，如图：

浙科跨专业综合实训平台 企业注册演练

开立基本户

结算账户申请书 进账单 业务手续费

确定

开立单位银行结算账户申请书

存款人	胡云	电话	0757-85595558
地址	广东佛山市枫云区0004号	邮编	528000
存款人类别	制造企业	组织机构代码	
法定代表人 <input checked="" type="checkbox"/> 单位负责人 <input type="checkbox"/>	姓名 胡云	证件类型 身份证	
行业分类	<input type="checkbox"/> A <input type="checkbox"/> B <input checked="" type="checkbox"/> C <input type="checkbox"/> D <input type="checkbox"/> E <input type="checkbox"/> F <input type="checkbox"/> G <input type="checkbox"/> H <input type="checkbox"/> I <input type="checkbox"/> J <input type="checkbox"/> K <input type="checkbox"/> L <input type="checkbox"/> M <input type="checkbox"/> N <input type="checkbox"/> O <input type="checkbox"/> P <input type="checkbox"/> Q <input type="checkbox"/> R <input type="checkbox"/> S <input type="checkbox"/> T		
注册资金	500 万元	地区代码	440600000000
经营范围			
证明文件种类	身份证	证明文件编号	61030419780715851X
税务登记证编号 (国税或地税)			
关联企业	关联企业信息填写在“关联企业登记表”上		
账户性质	<input checked="" type="radio"/> 基本 <input type="radio"/> 一般 <input type="radio"/> 专用 <input type="radio"/> 临时		
资金性质	*	有效期至	2014-3-1

以下为存款人上级法人或主管单位信息：

版权所有 浙江航大科技开发有限公司

开立基本账户需提交结算账户申请书、进账单和业务手续费，单据中带“*”号为必填项，填写完成后点击页面中【确定】按钮，进入银行操作界面，页面如图：



点击银行柜员前的指示箭头，弹出提示信息如图：

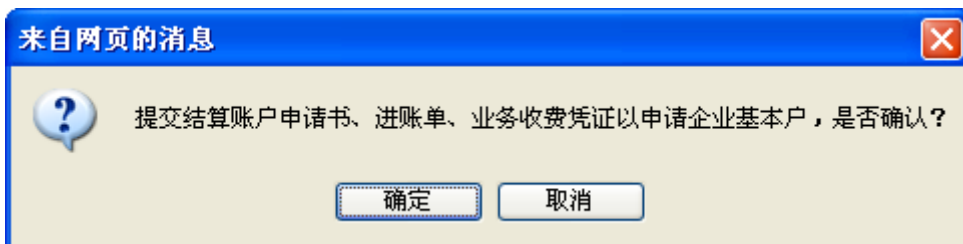

操作确定提示，提示信息如图：

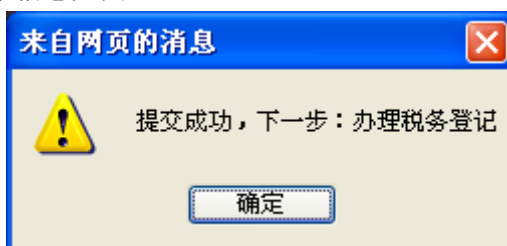

开立基本账户办理完成后点击【开立基本账户】按钮或点击企业注册文档中【企业账户许可证】和【企业账户管理协议】按钮，可查看银行返还客户的企业开户许可证和企业账户管理协议的内容。

(13) 办理税务登记

开立基本账户操作完成后自动跳转到办理税务登记页面，如图：

浙科跨专业综合实训平台 企业注册演练

办理税务登记证

办理税务登记证申请表

申办人名称(法定代表人): 胡云

三鑫电器有限公司 公章

胡云 法定代表人或业主印章

申请日期: 2014-1-1

纳税人名称:	三鑫电器有限责任公司	联系电话:	
主管单位:		行业:	
经营场所:	广东佛山市枫云区0004号	从业人数:	
所在市场:		登记注册类型:	有限责任公司
投资总额 (500)万元	投资各方名称	投资金额 万元	投资比例
	胡云	260	52%
	浙江航大有限公司	240	48%
财务负责人:		办税人员:	
		核算形式:	记账凭证

版权所有 浙江航大科技开发有限公司

办理税务登记需填写办理税务登记证申请表，申请表填写完成后点击【提交】按钮，进入税务局办理业务，页面如图：



税务局页面点击指示箭头，弹出提示如图：

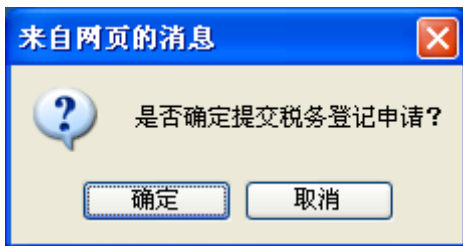

操作确定提交申请表，提示信息如图：

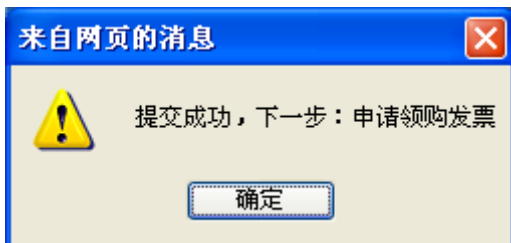

税务登记办理完成后点击【办理税务登记】按钮或企业注册文档中【税务登记证】按钮，可查看税务登记证。

(14) 申请领购发票

办理税务登记完成后自动跳转到申请领购发票页面，如图：

浙科跨专业综合实训平台 企业注册演练

申请领购发票

税务行政许可申请表

申请人	姓名	胡云	身份证件	61030419780715851X
	电话	13735579785	邮政编码	528000
	住址	广东省佛山市顺德区北滘镇广教工业开发区		
	单位		法定代表人	胡云
	邮政编码	528000	电话	13735579785
	地址	广东省佛山市顺德区北滘镇广教工业开发区		
受托代理人	住址		身份证件	
			电话	

申请事项

(在申请事项前划“√”)

- 指定企业印制发票；
- 对发票使用和管理的审批；
- 对发票领购资格的审核；
- 对增值税防伪税控系统最高开票限额的审批；
- 建立收支凭证粘贴簿、进货销货登记簿或者使用税控装置的审批；
- 印花税票代售许可。

受理人(审核人)： 收到日期：

提交

版权所有 浙江航大科技开发有限公司

申请领购发票客户需提交税务行政许可申请和发票领购簿申请，页面中点击【提交】按钮，进入税务局办理申请领购发票业务，页面如图：



税务局页面点击指示箭头，弹出提示信息如图：

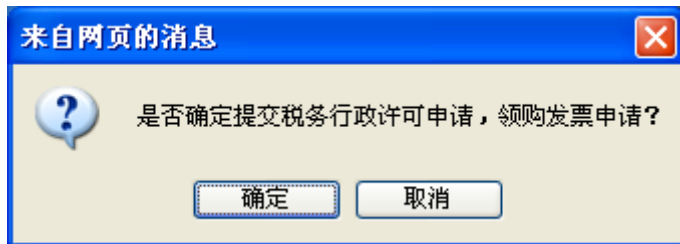

点击确定提交，提示信息如图：

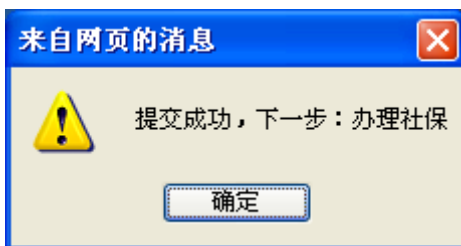

申请领购发票操作成功后点击【申请领购发票】按钮或企业注册文档中点击【发票领购簿】，可查看到发票领购簿。

(15) 办理社保

申请领购发票操作完成后自动跳转到办理社保页面，如图：

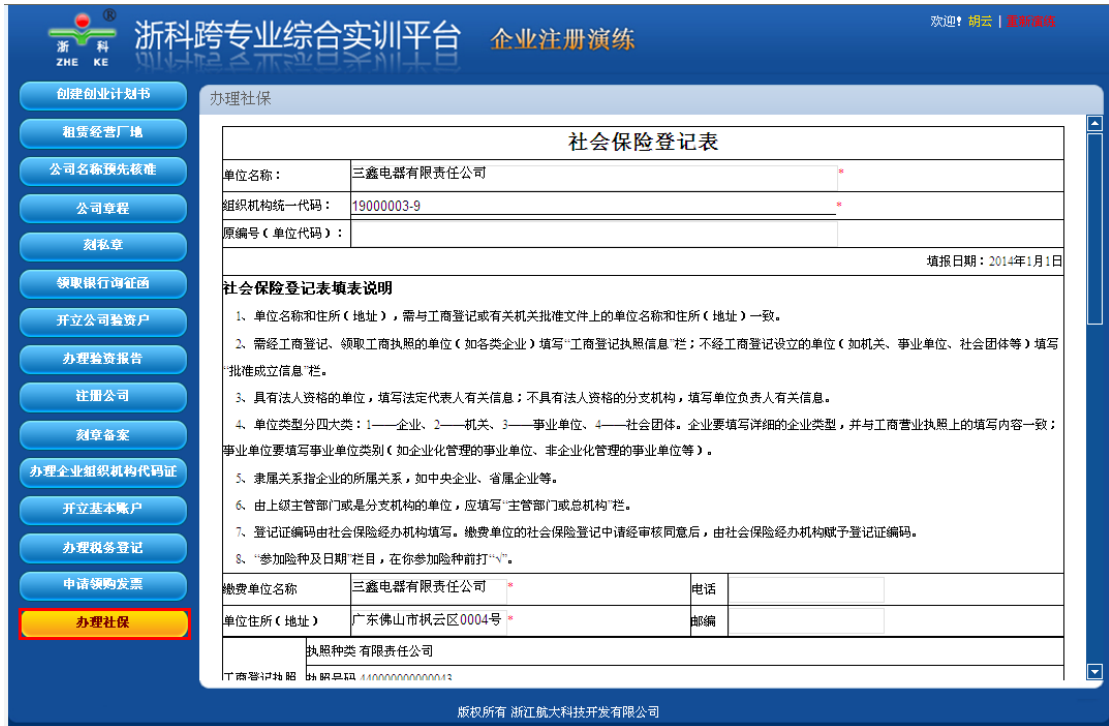

填写社会保险登记表，填写完成后点击页面最下面的【提交】按钮，企业社保办理成功，页面自动跳转到企业演练结束页面，如图：

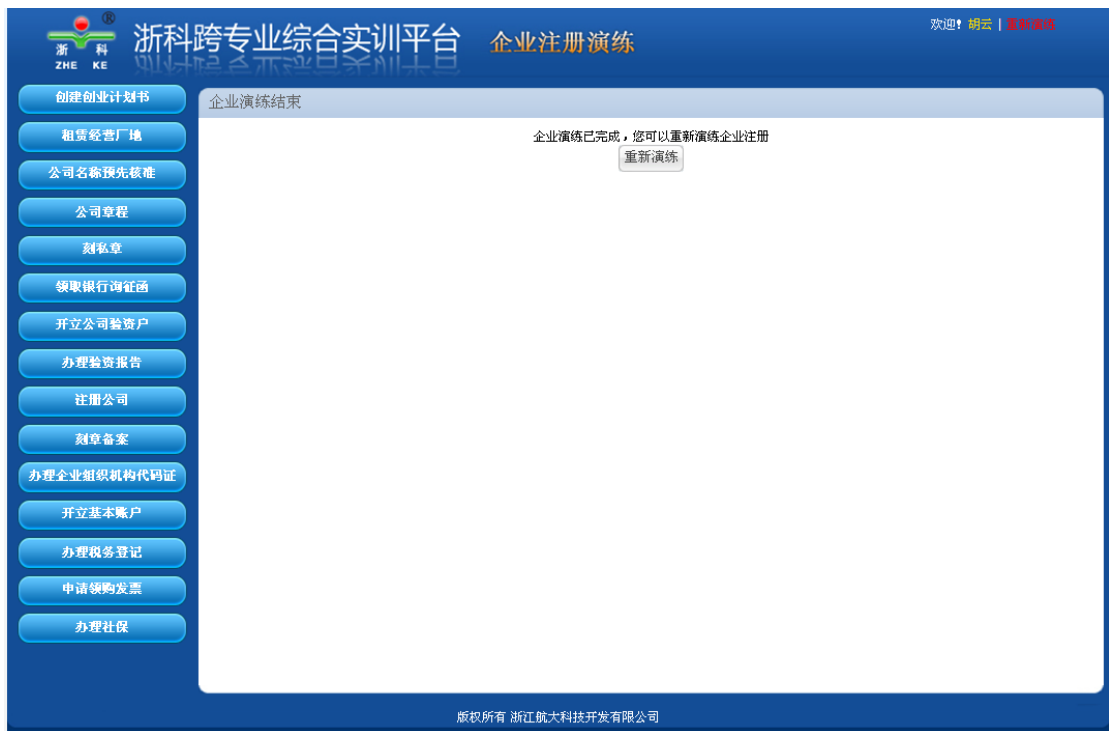

点击【重新演练】按钮，可重新从创建创业计划书开始，进行企业注册演练。
 点击【办理社保】按钮或企业注册文档中点击【社保证】按钮，可查看社会保险登记证。

1.9 安全退出

选择菜单栏的【安全退出】按钮，系统弹出“确定要退出吗？”提示，点击确定，退出

系统。

第二节 我的文档

2.1 公司制度

公司制度模块显示的是总经办添加的公司制度，点击导航“我的文档>>公司制度”，弹出公司制度列表窗口，

公司制度 关闭		
标题	创建时间	操作
公司制度	2013-06-23	查看

第1页/共1页 当前页1条/共1条 首页 上一页 下一页 尾页

公司制度列表中显示的是由总经理添加的公司规章制度，出纳只能进行查看操作。列表中点击【查看】按钮，进入公司制度详细信息页面进行查看。

公司制度

编制人：周峰 编制时间：2013-6-23

相关附件：[下载](#)

一、为加强考勤管理，维护工作秩序，提高工作效率，特制定本制度。

二、公司员工必须自觉遵守劳动纪律，按时上下班，不迟到，不早退，工作时间不得擅自离开工作岗位，外出办理业务前，须经本部门负责人同意。

三、周一至周五为工作日，周日为休息日。公司机关周日和夜间值班由办公室统一安排，市场营销部、项目技术部、投资发展部、会议中心周日值班由各部门自行安排，报分管领导批准后执行。因工作需要周日或夜间加班的，由各部门负责人填写加班审批表，报分管领导批准后执行。节日值班由公司统一安排。

四、严格请、销假制度。员工因私事请假1天以内的（含1天），由部门负责人批准；3天以内的（含3天），由副总经理批准；3天以上的，报总经理批准。副总经理和部门负责人请假，一律由总经理批准。请假员工事毕向批准人销假。未经批准而擅离工作岗位的按旷工处理。

五、上班时间开始后5分钟至30分钟内到班者，按迟到论处；超过30分钟以上者，按旷工半天论处。提前30分钟以内下班者，按早退论处；超过30分钟者，按旷工半天论处。

六、1个月内迟到、早退累计达3次者，扣发5天的基本工资；累计达3次以上5次以下者，扣发10天的基本工资；累计达5次以上10次以下者，扣发当月15天的基本工资；累计达10次以上者，扣发当月的基本工资。

七、旷工半天者，扣发当天的基本工资、效益工资和奖金；每月累计旷工1天者，扣发5天的基本工资、效益工资和奖金，并给予一次警告处分；每月累计旷工2天者，扣发10天的基本工资、效益工资和奖金，并给予记过1次处分；每月累计旷工3天者，扣发当月基本工资、效益工资和奖金，并给予记大过1次处分；每月累计旷工3天以上，6天以下者，扣发当月基本工资、效益工资和奖金，第二个月起留用察看，发放基本工资；每月累计旷工6天以上者（含6天），予以辞退。

八、工作时间禁止打牌、下棋、串岗聊天等与工作无关的事情。如有违反者当天按旷工1天处理；当月累计2次的，按旷工2天处理；当月累计3次的，按旷工3天处理。

九、参加公司组织的会议、培训、学习、考试或其他团队活动，如有事请假的，必须提前向组织者或带队者请假。在规定时间内未到或早退的，按照本制度第五条、第六条、第七条规定处理；未经批准擅自不参加的，视为旷工，按照本制度第七条规定处理。

十、员工按规定享受探亲假、婚假、产假、生育假、结育手术假时，必须凭有关证明资料报总经理批准；未经批准者按旷工处理。员工病假期间只发给基本工资。

十一、经总经理或分管领导批准，决定假日加班工作或值班的每天补助20元；夜间加班或值班的，每个补助10元；节日值班每天补助40元。未经批准，值班人员不得空岗或迟到，如有空岗者，视为旷工，按照本制度第七条规定处理；如有迟到者，按本制度第五条、第六条规定处理。

十二、员工的考勤情况，由各部门负责人进行监督、检查，部门负责人对本部门的考勤要秉公办事，认真负责。如有弄虚作假、包庇袒护迟到、早退、旷工员工的，一经查实，按处罚员工的双倍予以处罚。凡是受到本制度第五条、第六条、第七条规定处理的员工，取消本年度先进个人的评比资格。

返回

查看公司详细信息。点击相关附件中的【下载】按钮，可下载附件文档。

2.2 部门制度

点击导航“我的文档>>部门制度”，弹出部门制度列表窗口，

部门制度 关闭		
标题	创建时间	操作
财务部管理制度	2013-06-23	查看

第1页/共1页 当前页1条/共1条 首页 上一页 下一页 尾页

部门制度列表中显示的是由财务经理添加的部门制度，出纳只能进行查看操作。列表中

点击【查看】按钮，进入部门制度详细信息页面进行查看。

部门制度
关闭

财务部管理制度

编制人：蒋玄玄 编制时间：2013/6/23

相关附件：[下载](#)

财务管理制度

一、总则

- 1、依据《中华人民共和国会计法》、《企业会计准则》制定本制度；
- 2、为规范公司日常财务行为，发挥财务在公司经营管理和提高经济效益中的作用，便于公司各部门及员工对公司财务部工作进行有效地监督，同时进一步完善公司财务管理制度，维护公司及员工相关的合法权益，制定本制度；

财务管理细则

一、总原则

- 1、公司财务实行“计划”为特征的总经理负责制：属已经总经理审批的计划内的支付，由相关事业部总经理的书面授权，财务负责人监核即可办理；属计划外的，必须有公司总经理的书面授权。
- 2、严格执行《会计法》和相关的财务会计制度，接受财政、税务、审计等部门的检查、监督，保证会计资料合法、真实、及时、准确、完整。

二、财务工作岗位职责

(一) 财务经理职责

- 1、对岗位设置、人员配备、核算组织程序等提出方案。同时负责选拔、培训和考核财会人员。
- 2、贯彻国家财税政策、法规，并结合公司具体情况建立规范的财务模式，指导建立健全相关财务核算制度同时负责对公司内部财务管理制度的执行情况进行检查和考核。
- 3、进行成本费用预测、计划、控制、核算、分析和考核，监督各部门降低消耗、节约费用、提高经济效益。
- 4、其他相关工作。

(二) 财务主管职责

- 1、负责管理公司的日常财务工作。
- 2、负责对本部门内部的机构设置、人员配备、选调聘用、晋升辞退等提出方案和意见。
- 3、负责对本部门财务人员的管理、教育、培训和考核。
- 4、负责公司会计核算和财务管理制度的制定，推行会计电算化管理方式等。

查看部门制度详细信息。点击相关附件中的【下载】按钮，可下载附件文档。

2.3 组织机构

查看公司的组织结构设置，点击导航“我的文档>>组织机构”，弹出组织机构页面，

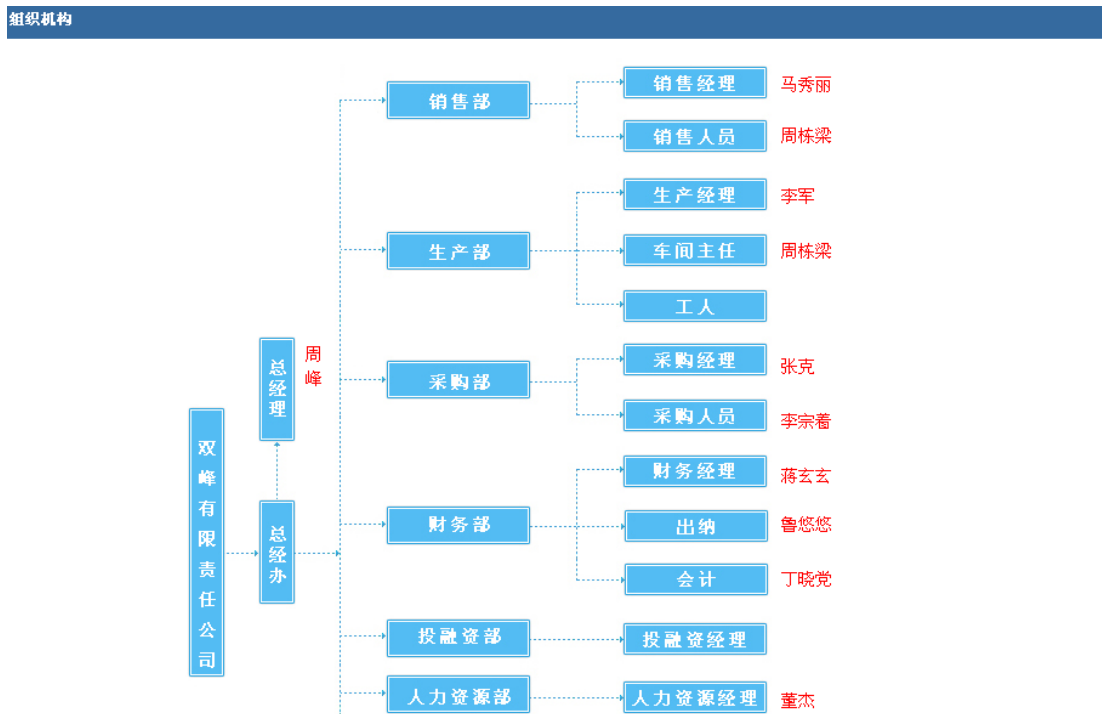

组织机构页面显示公司各部门和各部门下的所有员工的结构图。

2.4 部门员工

此模块显示该部门所有员工信息，点击导航“我的文档>>部门员工”，打开部门员工弹出框。

部门员工					
员工编号	员工姓名	性别	岗位	学历	操作
0762	蒋玄玄	女	财务经理	未知	查看
0763	丁晓莹	男	会计	未知	查看
0760	鲁悠悠	女	出纳	未知	查看

第1页/共1页 当前页3条/共3条 首页 上一页 下一页 尾页

点击操作列的【查看】查看员工详细信息。

2.5 我的劳动合同

点击导航“我的文档>>我的劳动合同”钮，弹出劳动合同提示信息，如图：



劳动合同还未签订时提示合同暂未拟定，需要人力资源经理先拟定合同后，出纳才能看到合同信息。

人力资源经理拟定合同后，点击【我的劳动合同】，弹出劳动合同详细信息，如图：

劳 动 合 同

根据《中华人民共和国劳动法》和《xx市劳动合同条例》等有关规定，经甲乙双方协商一致，同意签订本劳动合同。

甲方：双峰有限责任公司
地址：双峰有限责任公司

乙方：鲁悠悠 工号：0760

第一条 本合同为有固定期限的劳动合同。合同期限从 2013-06-23 起至 2014-06-01 止。

第二条 工作内容及要求 乙方安排在**财务部**部门，从事**出纳**工作。乙方须根据甲方规定的岗位职责和要求，按时、按质、按量完成本职工作。

第三条 劳动保护和劳动条件

甲乙双方都必须严格执行国家有关安全生产、劳动保护、职业卫生等规定。甲方应为乙方的生产工作提供符合规定的劳动保护设施、劳动防护用品及其他劳动保护条件。乙方应严格遵守各项安全操作规程。甲方必须自觉执行国家有关女职工劳动保护和未成年工特殊保护规定。

第四条 工作时间和休息休假 工作时间按下列第(1)项确定：
(1) 实行标准工时制。乙方每日工作 8 小时，每周工作 40 小时，休息两天。
(2) 1、根据生产特点实行不定时工作制和综合计算工时工作制等其他工作和休息办法。其办法需报劳动部门备案。
2、甲方由于生产经营需要而延长乙方工作时间的，应按《劳动法》第四十一条的规定执行。

第五条 劳动报酬及支付方式与时间

- 乙方试用期(熟练期、培训期、见习期)间的月工资为 2800 元。
- 乙方的月工资为 4000 元。甲方支付给乙方的月工资不得低于当地政府规定的最低工资。
- 甲方的工资发放日为每月 10 日。甲方不得无故拖欠。
- 乙方工资的增减，奖金、津贴、补贴、加班加点工资的发放，以及特殊情况下的工资支付等，均按相关法律法规及甲方依法制定的规章制度执行。

第六条 社会保险和福利待遇

- 甲、乙双方必须依法参加社会保险，按月缴纳社会保险费。乙方缴纳部分，由甲方在其工资中代为扣缴。
- 乙方的公休假、年休假、探亲假、婚丧假、女工孕期、产期、哺乳期待遇以及解除(终止)劳动合同时乙方经济补偿金(生活补助费)、医疗补助费的发放等，均按国家有关法律、法规、政策以及甲方依法制定的规定执行。
- 乙方患职业病或因工负伤的待遇、因工或因病死亡的丧葬费、一次性抚恤费、供养直系亲属生活困难补助费等均按国家有关法律、法规、规章、政策执行。
- 乙方患病或负伤的医疗期及其待遇、乙方供养直系亲属的医疗待遇等均按国家有关法律、法规、规章、政策和甲方依法制定的规定执行。 劳动纪律 > 甲乙双方应严格遵守国家的法律、法规、规章和政策。乙方必须遵守甲方依法指定的规章制度和劳动纪律。

查看劳动合同后，点击页面中【签订】按钮，合同签订成功。

第三节 现金转帐

3.1 库存现金

查看当前库存现金余额以及现金支出和收入明细。点击导航“现金转帐>>库存现金”，打开库存现金查看弹出框。

库存现金查看 关闭				
当前库存现金：800.00 元				
交易日期	收入（借方）	支出（贷方）	余额	业务说明
2013-06-12	1,000.00	0.00	1,000.00	企业创建库存现金初始化
2013-06-12	0.00	0.00	1,000.00	创业计划书额外投入
2013-06-12	0.00	100.00	900.00	购买现金支票
2013-06-14	0.00	100.00	800.00	购买现金支票

第1页/共1页 当前页4条/共4条 首页 上一页 下一页 尾页

3.2 银行存款

查看当前银行存款余额以及支出和收入明细。点击导航“现金转帐>>银行存款”，打开银行存款查看弹出框。

银行存款查看 关闭				
当前银行存款：5,000,000.00 元				
交易日期	收入（借方）	支出（贷方）	余额	业务说明
2013-06-12	5,000,000.00		5,000,000.00	验资户转基本户

第1页/共1页 当前页1条/共1条 首页 上一页 下一页 尾页

3.3 支票购买

出纳向银行购买现金支票和转帐支票，以备向银行提取现金和银行转帐付款使用。

(1) 购买现金支票

点击导航“现金转帐>>支票购买”，打开支票购买弹出框，

支票购买 关闭	
<input type="button" value="现金支票"/> <input type="button" value="转账支票"/>	
无任何记录信息!	

点击【现金支票】按钮，打开行政区地图。



点击银行链接，进入银行操作界面，点击综合业务导向箭头，打开综合业务弹出框。

综合业务
关闭

银行名称：商业银行 办理业务：综合业务

您好，欢迎光临！当前窗口待办业务数：0 个。如果需要办理业务，请从下面选择：

可办理业务	办理
申请信用证	
交单	
开信用证修改意见	
信用证议付	
购买现金支票	办理
购买转账支票	
企业贷款	
企业还款	

点击【办理】按钮，打开材料提交页面。

综合业务
关闭

银行名称：商业银行 办理人员：综合业务

办理业务： [0008]购买现金支票 [\[详细说明\]](#)

客户提交文件： 公章、财务章

选择提交文件

公司资质文件： 创业计划书 验资报告 合同章 企业开户许可证
 租赁合同 营业执照 发票专用章 税务登记证
 企业名称核准通知单 公章 组织机构代码证 发票领购簿
 公司章程 财务章 企业账户管理协议 社保证

个人文件： 个人身份证

选择需要提交文件，点击【提交】按钮，打开凭证领购单和业务费用支付方式，在业务费用支付方式中输入面额张数，总金额等于 100 元。

凭证领购单

2013 年 06 月 12 日

户名	双峰有限责任公司			帐号	6234000239623400032		
凭证种类	现金支票	领购数量	1 本	起止号码	至 号至 号		
领购单位预留印鉴： 				领购人	姓名	鲁悠悠	
				签收	身份证号码	640425198107188715	
				以下银行填写：			
				经办：	验印：		

业务费用支付方式

业务费用：	100.00	元										
支付方式：	<input checked="" type="radio"/> 现金 <input type="radio"/> 账户											
货币类型：	人民币											
100元	50元	20元	10元	5元	2元	1元	5角	2角	1角	5分	2分	1分

审核无误后，点击页面中的【提交】按钮，向银行成功提交材料。

(2) 购买转帐支票

在支票购买弹出框中，点击【转帐支票】按钮，打开行政区地图。



点击银行链接，进入银行操作界面，点击综合业务导向箭头，打开综合业务弹出框。

综合业务 关闭

银行名称：商业银行 办理业务：综合业务

您好，欢迎光临！当前窗口待办业务数：0 个。如果需要办理业务，请从下面选择：

可办理业务	办理
申请信用证	
交单	
开信用证修改意见	
信用证议付	
购买现金支票	
购买转账支票	办理
企业贷款	
企业还款	

点击【办理】按钮，打开材料提交页面。

综合业务 关闭

银行名称：商业银行 办理人员：综合业务

办理业务： [0008]购买现金支票 [\[详细说明\]](#)

客户提交文件： 公章、财务章

选择提交文件

- 公司资质文件： 创业计划书 验资报告 合同章 企业开户许可证
 租赁合同 营业执照 发票专用章 税务登记证
 企业名称核准通知单 公章 组织机构代码证 发票领购簿
 公司章程 财务章 企业账户管理协议 社保证
- 个人文件： 个人身份证

选择需要提交文件，点击【提交】按钮，打开凭证领购单和业务费用支付方式，在业务费用支付方式中输入面额张数，总金额等于 120 元。

凭证领购单

2013 年 06 月 12 日

户 名	双峰有限责任公司			帐 号	6234000239623400032		
凭证种类	现金支票	领购数量	1 本	起止号码	至 号至 号		
领购单位预留印鉴： 				领 购 人	姓 名	鲁悠悠	
				签 收	身份证号码	640425198107188715	
				以下银行填写：			
				经办：	验印：		

业务费用支付方式

业务费用：	100.00 元													
支付方式：	<input checked="" type="radio"/> 现金 <input type="radio"/> 账户													
货币类型：	<input type="text" value="人民币"/>													
<table border="1" style="width: 100%; border-collapse: collapse;"> <tr> <td>100元</td> <td>50元</td> <td>20元</td> <td>10元</td> <td>5元</td> <td>2元</td> <td>1元</td> <td>5角</td> <td>2角</td> <td>1角</td> <td>5分</td> <td>2分</td> <td>1分</td> </tr> </table>		100元	50元	20元	10元	5元	2元	1元	5角	2角	1角	5分	2分	1分
100元	50元	20元	10元	5元	2元	1元	5角	2角	1角	5分	2分	1分		

审核无误后，点击页面中的【提交】按钮，向银行成功提交材料。

3.4 银行取款

出纳需要提前支取现金，支付企业运营时产生的费用。点击导航“现金转帐>>银行取款”，打开取款弹出框，

取钱
关闭

填写现金支票 | 取钱记录查询

<p>支票存根</p> <p>科目: _____</p> <p>对方科目: _____</p> <p>年 月 日 _____</p> <p>收款人: _____</p> <p>金 额: _____</p> <p>用 途: _____</p>	<p style="text-align: center;">现金支票 00000176</p> <p>出票日期(大写) _____ 年 _____ 月 _____ 日 付款行名称: 商业银行</p> <p>收款人: _____ 出票人帐号: 6234000239623400032</p> <table border="1" style="width: 100%; border-collapse: collapse; text-align: center;"> <tr> <td style="width: 15%;">人民币 (大写)</td> <td style="width: 45%;"></td> <td style="width: 5%;">亿</td><td style="width: 5%;">千</td><td style="width: 5%;">百</td><td style="width: 5%;">十</td> <td style="width: 5%;">万</td><td style="width: 5%;">千</td><td style="width: 5%;">百</td><td style="width: 5%;">十</td> <td style="width: 5%;">元</td><td style="width: 5%;">角</td><td style="width: 5%;">分</td> </tr> <tr> <td></td><td></td><td></td><td></td><td></td><td></td><td></td><td></td><td></td><td></td><td></td><td></td><td></td> </tr> </table> <p>用途 _____ 科目(借) _____</p> <p>上列款项请从 _____ 对方科目(贷) _____</p> <p>我账户内支付</p> <p>出票人签章 _____ 复核 _____ 记账 _____</p> <p style="font-size: x-small;">十五天</p>	人民币 (大写)		亿	千	百	十	万	千	百	十	元	角	分													
人民币 (大写)		亿	千	百	十	万	千	百	十	元	角	分															

注: 人民币符号为“¥”
 数字: 零、壹、贰、叁、肆、伍、陆、柒、捌、玖
 数量单位: 拾、佰、仟、万、亿
 金额单位: 元(圆)、角、分、零、整(原则上角后不写“整”)

填写盖章

如果出纳没有购买现金支票，打开的取钱弹出窗口中没有显示现金支票。

取钱

填写现金支票 | 取钱记录查询

现金支票不存在，请先购买!

按要求规范填写现金支票，

取钱

填写现金支票 | 取钱记录查询

<p>支票存根</p> <p>科目: _____</p> <p>对方科目: _____</p> <p>年 月 日 _____</p> <p>收款人: _____</p> <p>金 额: _____</p> <p>用 途: _____</p>	<p style="text-align: center;">现金支票 00000176</p> <p>出票日期(大写) 贰零壹叁 年零陆 月壹拾肆日 付款行名称: 商业银行</p> <p>收款人: 鲁悠悠 出票人帐号: 6234000239623400032</p> <table border="1" style="width: 100%; border-collapse: collapse; text-align: center;"> <tr> <td style="width: 15%;">人民币 (大写)</td> <td style="width: 45%;">伍万元整</td> <td style="width: 5%;">亿</td><td style="width: 5%;">千</td><td style="width: 5%;">百</td><td style="width: 5%;">十</td> <td style="width: 5%;">万</td><td style="width: 5%;">千</td><td style="width: 5%;">百</td><td style="width: 5%;">十</td> <td style="width: 5%;">元</td><td style="width: 5%;">角</td><td style="width: 5%;">分</td> </tr> <tr> <td></td><td></td><td></td><td></td><td></td><td></td><td>¥</td><td>5</td><td>0</td><td>0</td><td>0</td><td>0</td><td>0</td> </tr> </table> <p>用途备用 _____ 科目(借) _____</p> <p>上列款项请从 _____ 对方科目(贷) _____</p> <p>我账户内支付</p> <p>出票人签章 _____ 复核 _____ 记账 _____</p> <p style="font-size: x-small;">十五天</p>	人民币 (大写)	伍万元整	亿	千	百	十	万	千	百	十	元	角	分							¥	5	0	0	0	0	0
人民币 (大写)	伍万元整	亿	千	百	十	万	千	百	十	元	角	分															
						¥	5	0	0	0	0	0															

点击【填写盖章】按钮，提示填写盖章完成，页面返回至取款记录查询页面。

填写现金支票 | 取钱记录查询

支票号码	出票日期	收款人	状态	用途	操作
00000176	2013-06-14	鲁悠悠	已填写	备用	取钱

第1页/共1页 当前页1条/共1条 首页 上一页 下一页 尾页

点击列表操作列的【取钱】，打开已经盖章的现金支票页面。

现金支票
关闭

填写现金支票 | 取钱记录查询

支票存根

科目: _____

对方科目: _____

年 月 日 _____

收款人: _____

金 额: _____

用 途: _____

00000176

现金支票

出票日期(大写) 贰零壹叁 年零陆 月壹拾肆日 付款行名称: 商业银行

收款人: 鲁悠悠 出票人帐号: 6234000239623400032

人民币	伍万元整	亿	千	百	十	万	千	百	十	元	角	分
(大写)						¥	5	0	0	0	0	0

用途备用 _____ 科目(借) _____

上列款项请从 _____ 对方科目(贷) _____

我账户为支付 _____

出票人签章 _____ 复核 _____ 记账 _____



注: 人民币符号为“¥”

数字: 零、壹、贰、叁、肆、伍、陆、柒、捌、玖

数量单位: 拾、佰、仟、万、亿

金额单位: 元(圆)、角、分、零、整(原则上角后不写“整”)

点击【提交到银行】按钮，页面跳转至行政区地图，



点击银行图标，进入银行操作界面，点击存款业务导向箭头，打开存款业务弹出框。

银行名称: 商业银行 办理业务: 存款业务

您好, 欢迎光临! 当前窗口待办业务数: 0 个。 如果需要办理业务, 请从下面选择:

可办理业务	办理
申请验资户	
开立企业基本账户	
银行转账	
银行取款	办理

点击【办理】，打开材料提交页面。

银行名称：商业银行	办理人员：存款业务
办理业务： [0013]银行取款 [详细说明]	
客户提交文件： 现金支票	
选择提交文件	
待提交文件： <input type="checkbox"/> 现金支票	
公司资质文件： <input type="checkbox"/> 创业计划书 <input type="checkbox"/> 验资报告 <input type="checkbox"/> 合同章 <input type="checkbox"/> 企业开户许可证 <input type="checkbox"/> 租赁合同 <input type="checkbox"/> 营业执照 <input type="checkbox"/> 发票专用章 <input type="checkbox"/> 税务登记证 <input type="checkbox"/> 企业名称核准通知单 <input type="checkbox"/> 公章 <input type="checkbox"/> 组织机构代码证 <input type="checkbox"/> 发票领购簿 <input type="checkbox"/> 公司章程 <input type="checkbox"/> 财务章 <input type="checkbox"/> 企业账户管理协议 <input type="checkbox"/> 社保证	
个人文件： <input type="checkbox"/> 个人身份证	
<input type="button" value="提交"/> <input type="button" value="返回"/>	

选择提交文件，点击【提交】按钮，打开现金支票查看页面。

支票存根 科目： 对方科目： 年月日 收款人： 金额： 用途：	本支票付款期限十五天	现金支票 00000176 出票日期(大写) 贰零壹叁 年零陆 月壹拾肆 日 付款行名称： 商业银行 收款人： 鲁悠悠 出票人帐号： 6234000239623400032 <table border="1" style="width: 100%; border-collapse: collapse; text-align: center;"> <tr> <td>人民币</td> <td>亿</td> <td>千</td> <td>百</td> <td>十</td> <td>万</td> <td>千</td> <td>百</td> <td>十</td> <td>元</td> <td>角</td> <td>分</td> </tr> <tr> <td>(大写)</td> <td></td> <td></td> <td></td> <td></td> <td>¥</td> <td>5</td> <td>0</td> <td>0</td> <td>0</td> <td>0</td> <td>0</td> </tr> </table> 用途备用 科目(借) 上列款项请从 对方科目(贷) 我账户内支付 复核 记账 出票人签章	人民币	亿	千	百	十	万	千	百	十	元	角	分	(大写)					¥	5	0	0	0	0	0
人民币	亿	千	百	十	万	千	百	十	元	角	分															
(大写)					¥	5	0	0	0	0	0															
注：人民币符号为“¥” 数字：零、壹、贰、叁、肆、伍、陆、柒、捌、玖 数量单位：拾、佰、仟、万、亿 金额单位：元(圆)、角、分、零、整(原则上角后不写“整”)																										
<input type="button" value="提交"/>																										

点击【提交】按钮，提示“提交成功，等待银行审核！”，业务成功提交给柜员。

3.5 经济业务处理

出纳需要处理现金支付和转帐支付的经济业务，也可以查看已经处理的经济业务。点击导航“现金转帐>>经济业务处理”，打开经济业务处理弹出框。

日期	业务说明	相关表单	支付方式	状态	操作
2013-06-12	于2013-6-12 办理企业名称预先核准,费用为:30.00元	1、一般商业发票	现金	未付款	处理
2013-06-12	于2013-6-12 办理刻私章,费用为:20.00元	1、个人私章	现金	未付款	处理
2013-06-12	于2013-6-12 开立验资户,费用为:200.00元	1、业务收费凭证	现金	未付款	处理
2013-06-12	于2013-6-12 办理验资报告,费用为:500.00元	1、一般商业发票	现金	未付款	处理
2013-06-12	于2013-6-12 办理企业营业执照,费用为:30.00元	1、一般商业发票	现金	未付款	处理
2013-06-12	于2013-6-12刻章备案,费用为:20.00元	1、发票专用章 2、财务章 3、公章 4、合同章	现金	未付款	处理
2013-06-12	于2013-06-12办理企业组织机构代码证,费用为:80.00元	1、组织机构代码证	现金	未付款	处理
2013-06-12	于2013-6-12 开立基本户,费用为:200.00元	1、业务收费凭证 2、进账单	现金	未付款	处理

点击表单链接可以查看相关表单。

(1) 现金支付

点击待处理现金业务选项卡，在待处理现金业务列表中，点击【处理】操作，打开现金支付业务页面。

现金支付业务

业务说明：于2013-6-12 办理企业名称预先核准,费用为:30.00元

相关单据：[一般商业发票](#)

支付金额： *元

支付

返回

输入需要支付的金额，点击【支付】按钮，支付成功。

(2) 银行转帐支付

点击待处理银行业务选项卡，显示待处理银行业务列表。

日期	业务说明	相关表单	支付方式	状态	操作
2013-06-23	2013-06-23给贷代付款9900.00 元。	1、询价单	转账支票	未付款	处理
2013-06-16	2013-06-16 采购生产线, 花费 950000 元。	1、生产线采购单	转账支票	未付款	处理
2013-06-16	2013-06-16 采购生产线, 花费 580000 元。	1、生产线采购单	转账支票	未付款	处理
2013-06-16	2013-06-16 采购生产线, 花费 1000000 元。	1、生产线采购单	转账支票	未付款	处理
2013-06-16	2013-06-16 采购生产线, 花费 600000 元。	1、生产线采购单	转账支票	未付款	处理

第1页/共1页 当前页5条/共5条 首页 上一页 下一页 尾页

点击待处理银行业务列表中的【处理】操作，打开转帐支付业务页面。如果企业目前有转帐经济业务提交给银行，需要等待银行处理时，操作列将屏蔽，显示的是等待中，如图：

待处理现金业务 | 待处理银行业务 | 已处理现金业务 | 已处理银行业务

日期	业务说明	相关表单	支付方式	状态	操作
2013-06-23	2013-06-23给货代付款6900.00 元。	1、询价单	转账支票	未付款	等待中
2013-06-16	2013-06-16 采购生产线, 花费 950000 元。	1、生产线采购单	转账支票	未付款	等待中
2013-06-16	2013-06-16 采购生产线, 花费 560000 元。	1、生产线采购单	转账支票	未付款	等待中
2013-06-16	2013-06-16 采购生产线, 花费 1000000 元。	1、生产线采购单	转账支票	未付款	等待中
2013-06-16	2013-06-16 采购生产线, 花费 600000 元。	1、生产线采购单	转账支票	未付款	等待中

第1页/共1页 当前页5条/共5条 首页 上一页 下一页 尾页

转账支付业务

业务说明: 2013-06-16 采购物料, 花费 21948.00 元。

相关单据: [物料采购订单](#)

<p>银行支票存根</p> <p>科目: _____</p> <p>对方科目: _____</p> <p>日期: 年 月 日</p> <p>收款人: _____</p> <p>金额: _____</p> <p>用途: _____</p>	本 支 票 付 款 期 限 拾 五 天	<div style="text-align: right; margin-bottom: 10px;"> 转账支票 00000051 </div> <p> 出票日期(大写) 贰零壹叁 年零陆 月贰拾壹日 付款行名称: 商业银行 收款人: 系统商品供应商 出票人帐号: 6234000239623400032 </p> <table border="1" style="width: 100%; border-collapse: collapse; text-align: center;"> <tr> <td style="width: 15%;">人民币</td> <td style="width: 45%;">贰万壹仟玖佰肆拾捌元整</td> <td style="width: 5%;">亿</td> <td style="width: 5%;">千</td> <td style="width: 5%;">百</td> <td style="width: 5%;">十</td> <td style="width: 5%;">万</td> <td style="width: 5%;">千</td> <td style="width: 5%;">百</td> <td style="width: 5%;">十</td> <td style="width: 5%;">元</td> <td style="width: 5%;">角</td> <td style="width: 5%;">分</td> </tr> <tr> <td>(大写)</td> <td></td> <td></td> <td></td> <td></td> <td></td> <td></td> <td>¥</td> <td>2</td> <td>1</td> <td>9</td> <td>4</td> <td>8</td> <td>0</td> <td>0</td> </tr> </table> <p>用途货款 科目(借) _____</p> <p>上列款项请从 对方科目(贷) _____</p> <p>我账户内支付</p> <p>出票人签章 复核 记账</p>	人民币	贰万壹仟玖佰肆拾捌元整	亿	千	百	十	万	千	百	十	元	角	分	(大写)							¥	2	1	9	4	8	0	0
人民币	贰万壹仟玖佰肆拾捌元整	亿	千	百	十	万	千	百	十	元	角	分																		
(大写)							¥	2	1	9	4	8	0	0																

注: 人民币符号为“¥”
 数字: 零、壹、贰、叁、肆、伍、陆、柒、捌、玖
 数量单位: 拾、佰、仟、万、亿
 金额单位: 元(圆)、角、分、零、整(原则上角后不写“整”)

根据业务描述和相关单据, 填写转账支票, 确认填写无误, 点击【填写盖章】按钮。页面跳转到转账支票提交页面。

待处理业务 | 已处理业务

转账支付业务

业务说明: 2013-06-16 采购物料, 花费 21948.00 元。

相关单据: [物料采购订单](#) [转账支票](#)

<p>银行支票存根</p> <p>科目: _____</p> <p>对方科目: _____</p> <p>日期: 年 月 日</p> <p>收款人: _____</p> <p>金额: _____</p> <p>用途: _____</p>	本 支 票 付 款 期 限 拾 五 天	<div style="text-align: right; margin-bottom: 10px;"> 转账支票 00000051 </div> <p> 出票日期(大写) 贰零壹叁 年零陆 月贰拾壹日 付款行名称: 商业银行 收款人: 系统商品供应商 出票人帐号: 6234000239623400032 </p> <table border="1" style="width: 100%; border-collapse: collapse; text-align: center;"> <tr> <td style="width: 15%;">人民币</td> <td style="width: 45%;">贰万壹仟玖佰肆拾捌元整</td> <td style="width: 5%;">亿</td> <td style="width: 5%;">千</td> <td style="width: 5%;">百</td> <td style="width: 5%;">十</td> <td style="width: 5%;">万</td> <td style="width: 5%;">千</td> <td style="width: 5%;">百</td> <td style="width: 5%;">十</td> <td style="width: 5%;">元</td> <td style="width: 5%;">角</td> <td style="width: 5%;">分</td> </tr> <tr> <td>(大写)</td> <td></td> <td></td> <td></td> <td></td> <td></td> <td></td> <td>¥</td> <td>2</td> <td>1</td> <td>9</td> <td>4</td> <td>8</td> <td>0</td> <td>0</td> </tr> </table> <p>用途货款 科目(借) _____</p> <p>上列款项请从 对方科目(贷) _____</p> <p>我账户内支付</p> <p>出票人签章 复核 记账</p>	人民币	贰万壹仟玖佰肆拾捌元整	亿	千	百	十	万	千	百	十	元	角	分	(大写)							¥	2	1	9	4	8	0	0
人民币	贰万壹仟玖佰肆拾捌元整	亿	千	百	十	万	千	百	十	元	角	分																		
(大写)							¥	2	1	9	4	8	0	0																

注: 人民币符号为“¥”
 数字: 零、壹、贰、叁、肆、伍、陆、柒、捌、玖
 数量单位: 拾、佰、仟、万、亿
 金额单位: 元(圆)、角、分、零、整(原则上角后不写“整”)

点击【提交到银行】按钮, 页面跳转至行政区地图。如果需要重新填写支票, 点击【删

除支票】按钮。



点击银行图标，进入银行操作界面，点击存款业务导向箭头，打开存款业务弹出框。

存款业务 关闭

银行名称：浙科银行 办理业务：存款业务

您好，欢迎光临！当前窗口待办业务数：0 个。如果需要办理业务，请从下面选择：

可办理业务	办理
申请验资户	
开立企业基本账户	
银行转账	办理
银行取款	

点击【办理】，打开资料提交页面。

存款业务 关闭

银行名称：商业银行 办理人员：存款业务

办理业务：[0010]银行转账[[详细说明](#)]

客户提交文件：转账支票

选择提交文件

待提交文件： 现金支票 转账支票

公司资质文件： 创业计划书 验资报告 合同章 企业开户许可证
 租赁合同 营业执照 发票专用章 税务登记证
 企业名称核准通知单 公章 组织机构代码证 发票领购簿
 公司章程 财章章 企业账户管理协议 社保证

个人文件： 个人身份证

点击【提交】按钮，打开转帐支票查看，进账单填写页面。

银行进账单 (收账通知)

年 月 日

出票人	全 称											
	帐 号											
	开户银行											
金 额	人民币	亿	千	百	十	万	千	百	十	元	角	分
	(小写)											
收款人	全 称											
	帐 号											
	开户银行											
	票据种类			票据张数								
	票据号码											
收款人开户银行盖章												

复核 记账

银行进账单 (对方通知) 00000023

贰零壹叁年零陆 月贰拾壹 日

出票人	全 称	双峰有限责任公司				收款人	全 称	系统商品供应商				
	帐 号	6234000239623400032					帐 号	6234000239000000011				
	开户银行	商业银行					开户银行	商业银行				
金 额	人民币	亿	千	百	十	万	千	百	十	元	角	分
	(大写)	贰万壹仟玖佰肆拾捌元整										
	票据种类	转账支票		票据数量	1							
	票据号码	00000052										
备注：												
											复核	记账

此联是收款人开户银行交给收款人的收账通知

点击【提交转账单】按钮，成功提交进账单和转账支票。

(3) 结汇

在国际业务中，向银行交单后，可以向议付行索汇。点击导航“现金转账>>经济业务处理”，打开经济业务弹出框，选择待处理银行业务。

经济业务处理 关闭					
待处理现金业务 待处理银行业务 已处理现金业务 已处理银行业务					
日期	业务说明	相关表单	支付方式	状态	操作
2013-06-23	双峰有限责任公司于2013-6-23向银行结汇的总金额为92796.80元	1、信用证	未知	未结汇	处理
2013-06-16	2013-06-16 采购生产线, 花费 950000 元。	1、生产线采购单	转账支票	未付款	处理
2013-06-16	2013-06-16 采购生产线, 花费 360000 元。	1、生产线采购单	转账支票	未付款	处理
2013-06-16	2013-06-16 采购生产线, 花费 1000000 元。	1、生产线采购单	转账支票	未付款	处理
2013-06-16	2013-06-16 采购生产线, 花费 600000 元。	1、生产线采购单	转账支票	未付款	处理

第1页 共1页 当前页5条 共5条 首页 上一页 下一页 尾页

选择未结汇状态记录，点击操作列的【处理】，进入行政区域地图页面，



点击商业银行图标，进入银行操作界面，点击综合业务导向箭头，打开综合业务弹出框。

综合业务 关闭

银行名称：商业银行 办理业务：综合业务

您好，欢迎光临！当前窗口待办业务数：0 个。如果需要办理业务，请从下面选择：

可办理业务	办理
申请信用证	
交单	
开信用证修改意见	
信用证议付	办理
购买现金支票	
购买转账支票	
企业贷款	
企业还款	

点击【办理】，进入文件提交页面，

银行名称：商业银行 办理人员：综合业务

办理业务： [0006]信用证议付 [\[详细说明\]](#)

客户提交文件： 信用证

选择提交文件

待提交文件： 现金支票 商业销售发票 商业承兑汇票 一般产地证
 信用证 装箱单 提货单 保险单

公司资质文件： 创业计划书 验资报告 合同章 企业开户许可证
 租赁合同 营业执照 发票专用章 税务登记证
 企业名称核准通知单 公章 组织机构代码证 发票领购簿
 公司章程 财务章 企业账户管理协议 社保证

个人文件： 个人身份证

选择提交文件信用证，点击【提交】按钮，页面跳转至银行进账单填写页面。

业务费用

银行进账单 (收款通知)

年 月 日

出票人	全称											
	帐号											
	开户银行											
金额	人民币	亿	千	百	十	万	千	百	十	元	角	分
	(小写)											
收款人	全称											
	帐号											
	开户银行											
	票据种类									票据张数		
	票据号码											
收款人开户银行签章												

复核 记账

此联是收款人开户银行交给收款人的收账通知

银行进账单 (贷方通知)

00000025

贰零壹叁年零陆 月贰拾叁 日

出票人	全称	双峰有限责任公司										
	帐号	6234000239623400032										
	开户银行	商业银行										
金额	人民币	亿	千	百	十	万	千	百	十	元	角	分
	(大写)	玖万贰仟柒佰玖拾陆元捌角										
	票据种类	进账单	票据数量	1								
	票据号码	82										
备注：												
										复核	记账	

业务费用支付方式

业务费用：		200.00 元										
支付方式：		<input checked="" type="radio"/> 现金 <input type="radio"/> 账户										
货币类型：		人民币										
100元	50元	20元	10元	5元	2元	1元	5角	2角	1角	5分	2分	1分
2	0	0	0	0	0	0	0	0	0	0	0	0

[提交业务费](#)

填写银行进账单和业务费用支付方式的面额张数，点击【提交业务费】按钮，系统自动验证单据内容填写是否正确，如果填写不正确，不能提交成功。

第四节 日记帐簿

4.1 现金日记帐

现金日记帐反映库存现金收入、付出已经结余情况的日记帐。会计入帐后，系统按时间顺序将相关记账凭证自动计入账簿，点击导航“财务账簿>>现金日记帐”，打开现金日记帐弹出框，显示现金日记帐明细，可以根据年份查询。

现金日记帐

2013
查询

现 金 日 记 帐

2013年	凭证		对方科目	摘 要	收入(借方)					付出(贷方)					结 存																															
	字	号			千	百	十	元	角	分	千	百	十	元	角	分	千	百	十	元	角	分																								
6	12			期初余额																	1	0	0	0	0	0																				
6	19	现付	0001	办公费																							9	9	0	0	0	0														
6	19	转账	0002	银行存款						5	0	0	0	0	0																	5	0	9	9	0	0	0	0							
6	19	现付	0002	办公费																																	1	2	0	0	0	0				
6	19	现付	0003	办公费																																		1	0	0	0	0	0			
6	19	现付	0004	市场开发费用																																			1	0	0	0	0	0		
6	19	现付	0005	办公费																																				2	0	0	0	0	0	
6	19	现付	0006	办公费																																				2	0	0	0	0	0	
6	19	现付	0007	办公费																																					2	0	0	0	0	0
6	19	现付	0008	办公费																																					8	0	0	0	0	0

4.2 银行日记帐

银行日记帐记录银行存款收支业务的一种特种日记帐。会计入帐后，系统按时间顺序将相关记账凭证自动计入账簿，点击导航“财务账簿>>银行日记帐”，打开银行存款日记帐簿，

点击操作列的【开票历史】，打开发票历史记录页面。

发票管理 关闭					
发票名称	发票号码	客户名称	金额	开票日期	操作
商品销售发票	00000338	北京通广龙电子科技有限公司	7500.00	2013-6-17	查看
商品销售发票	00000339	唯民家居用品有限公司	2250000.00	2013-6-23	查看

第1页 共1页 当前页1条 共1条 首页 上一页 下一页 尾页

点击操作列的【查看】，可以查看到发票详细。

商品销售发票
发 票 联

发票代码 16117
发票号码 00000340

客户名称：北京通广电子科技有限公司 2013年6月23日

商品名称	单位	数量	单价	金额										备注
				千	百	十	万	千	百	十	元	角	分	
松下电动剃须刀)ESRT01	个	5	1500.00					7	5	0	0	0	0	
合计														
金额(大写)	柒仟伍佰元整													
说明														

开票人：米卉 开票单位(盖章)

发票查询：

申请理由：客户要求提供销售发票。

返回

5.3 开票

销售员向出纳提交销售发票开票申请后，出纳对已销售的商品开立发票。点击导航“商业发票>>开票”，弹出开票窗口，如图：

开票 关闭			
申请人	申请日期	申请理由	操作
朱瑾	2013-6-23	客户要求提供销售发票。	审核

第1页 共1页 当前页1条 共1条 首页 上一页 下一页 尾页

待开票列表中，显示开票申请记录。点击操作列中的【审核】按钮，进入销售发票开票申请单审核页面，如图：

销售发票开票申请

申请人：朱瑾 申请时间：2013-06-23

申请理由：客户要求提供销售发票。

查看开票申请后点击【开票】按钮，进入商品销售发票开票页面，如图：

商品销售发票
发 票 联

发票代码 16117
发票号码 00000340

客户名称：北京通广电子科技有限公司 2013年 6月 23日

商品名称	单位	数量	单价	金额						备注		
				千	百	十	万	千	百		十	元
松下电动剃须刀JESRT01	个	5	1500.00				7	5	0	0	0	
合计												
金额(大写)	柒仟伍佰元整											
说明												

开票人：米丹 开票单位(盖章)

发票查询：

发票信息自动带出，点击【确定】按钮，开票操作成功。开票成功后的记录显示在已开票列表中。

第六节 协同办公系统

协同办公系统是企业内部提供智能化管理办公的综合性管理应用平台，功能包括通知公告、会议室、文件传递、网络寻呼、专题讨论、任务发布、工作汇报等七大功能，可实现多人沟通，网络会议发布与参与，数据资源的共享，部门经理任务发布，部门员工的工作汇报。



在实验操作界面点击【协同办公】按钮，进入网上办公平台，如下图所示，包括通知公告、会议室、文件传递、网络寻呼、专题讨论和工作汇报。

通知公告	会议室	文件传递	网络寻呼	专题讨论	工作汇报
通知公告					
通知标题	发布人	发布时间	操作		
关于组织推荐科技成果转化项目通知	周峰	2013-4-19	查看		
企业员工年度总结大会	周峰	2013-4-19	查看		

第1页共1页 当前页2条共2条 首页 上一页 下一页 尾页

6.1 通知公告

点击【通知公告】进入通知管理列表，列表包括通知标题，发布人和发布时间。通知只能由总经理发布，其他公司员工只能查看通知公告。

通知公告	会议室	文件传递	网络寻呼	专题讨论	工作汇报
通知公告					
通知标题	发布人	发布时间	操作		
关于组织推荐科技成果转化项目通知	周峰	2013-4-19	查看		
企业员工年度总结大会	周峰	2013-4-19	查看		

第1页共1页 当前页2条共2条 首页 上一页 下一页 尾页

选择某一条通知，点击操作栏下面的【查看】，进入相关的通知页面进行查看，如下图，点击【返回】回到通知列表。

会议通知

发布人：张晓明 发布时间：2013-04-25

内容：大家好，明天下午（1月9日,周六）3点，请有时间的协会管理和新老志愿者到市政协一楼开会，会议内容：一、关于协会申请天使助学金入选的情况通报，二、关于协会入选河南省温暖2009先进集体候选人的通报，三、协会近期主要工作。本次会议暂定1-1.5小时结束，不延长时间。注意事项：在规定时间内超过十分钟未到志愿者拒绝参加，大家可以发表意见和建议。

返回

6.2 会议室

点击【会议室】选项卡进入参与中会议页面，会议由总经理和部门经理召开，并指定参会人员。出纳参加公司会议。

参与中会议

会议室名称	创建人	状态	创建时间	操作
财务部工作会议	蒋玄玄	会议中	2014-01-01	讨论 退出

点击会议列表中操作栏下的【讨论】按钮，进入如下页面，所有参会人员都可以在这交流。

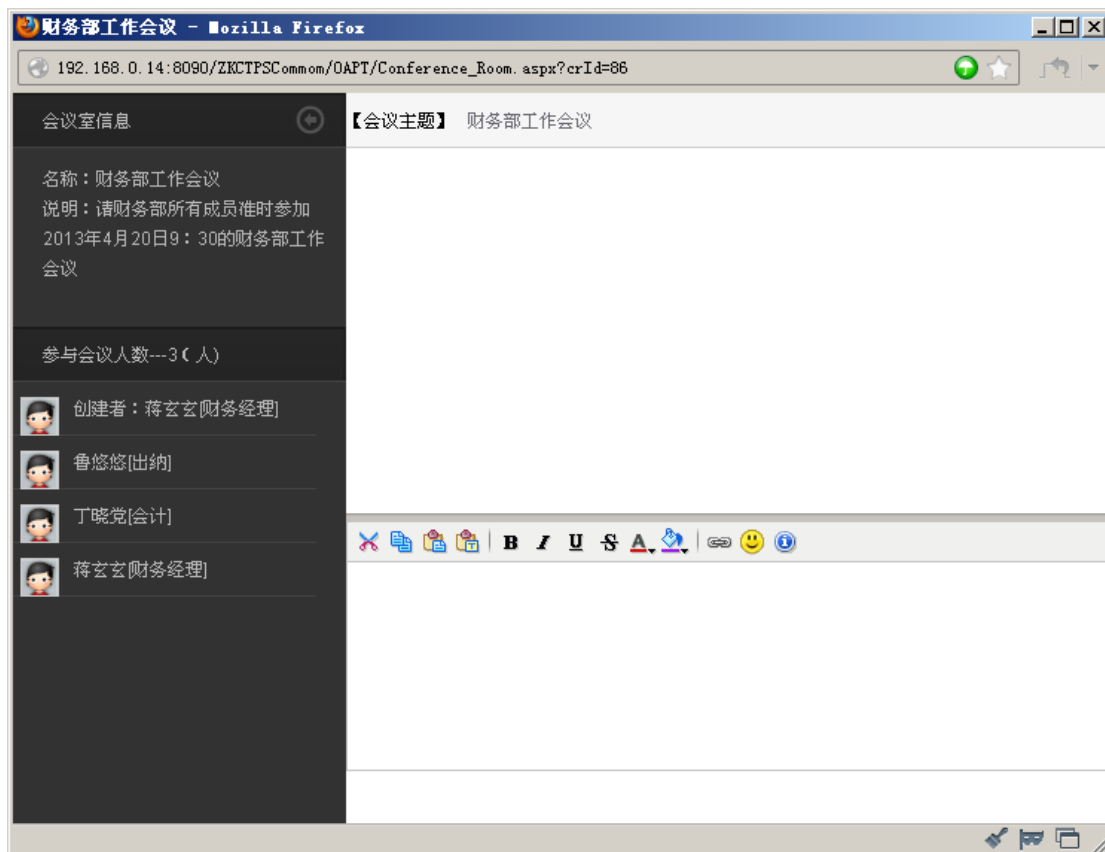

点击会议列表中操作栏下的【退出】按钮，系统弹出“确定退出会议室”提示，点击确定退出成功，此会议也将从会议管理列表中消失。

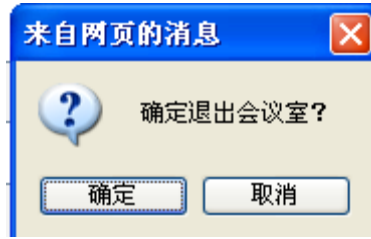

6.3 文件传递

点击【文件传递】进入如下页面，包括发送文件和接受文件。文件传递主要实现文件共享，公司各个成员间一对一或者一对多的文件传递。

(1) 发送文件

发送文件主要用于管理历史发送文件和传送文件，文件管理列表包括文件名、接收人和发送时间，已传送的历史文件包括查看和下载。

通知公告 会议室 文件传递 网络寻呼 专题讨论 工作汇报			
发送文件 接收文件		传送文件	
文件名	接收人	发送时间	操作
学习体会.doc	蒋玄玄	2014-1-1	查看 下载

第1页/共1页 当前页1条/共1条 首页 上一页 下一页 尾页

- 传送文件

在上图的页面直接点击【传送文件】按钮，如下图所示，

通知公告 会议室 文件传递 网络寻呼 专题讨论 工作汇报	
发送文件 接收文件	
接收人：	<input type="checkbox"/> 总经办 <input type="checkbox"/> 周峰[总经理] <input type="checkbox"/> 销售部 <input type="checkbox"/> 马秀丽[销售经理] <input type="checkbox"/> 周栋梁[销售人员] <input type="checkbox"/> 生产部 <input type="checkbox"/> 李军[生产经理] <input type="checkbox"/> 周栋梁[车间主任] <input type="checkbox"/> 采购部 <input type="checkbox"/> 张克[采购经理] <input type="checkbox"/> 李宗着[采购人员] <input type="checkbox"/> 财务部 <input type="checkbox"/> 蒋玄玄[财务经理] <input type="checkbox"/> 鲁悠悠[出纳] <input type="checkbox"/> 投融资部 <input type="checkbox"/> 人力资源部 <input type="checkbox"/> 董杰[人力资源部经理] <input type="checkbox"/> 仓储部 <input type="checkbox"/> 丁晓报[仓储部经理] <input type="checkbox"/> 市场部 <input type="checkbox"/> 周权[营销专员] <input type="checkbox"/> 度梦[营销总监] <input type="checkbox"/> 国际业务部 <input type="checkbox"/> 赵娜[跟单员] <input type="checkbox"/> 张克[业务经理]
选择文件：	<input type="text"/> 浏览...
文件说明：	<input style="width: 100%; height: 40px;" type="text"/>
<input type="button" value="确定"/> <input type="button" value="取消"/>	

选择接收人和文件，输入文件说明，点击确定传送成功。

- 查看文件

在发送文件页面点击文件列表中操作栏下的【查看】按钮，可查看文件详细信息，如下图所示。

学习体会.doc	
附件:	附件下载
发送时间:	2014-1-1
发送人:	丁晓莹
文件说明:	
<input type="button" value="返回"/>	

● 下载文件

在发送文件页面点击文件列表中操作栏下的【下载】按钮，进入文件下载地址，用户可以选择打开、保存或取消操作，如下图。

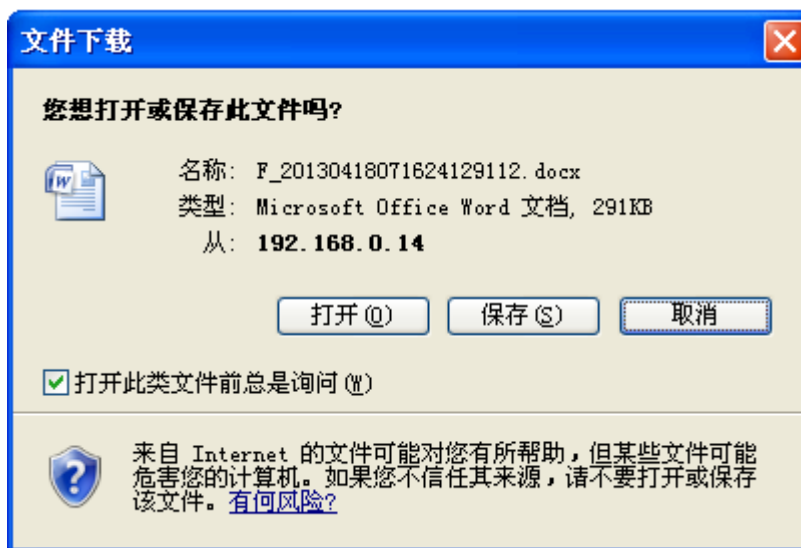

(2) 接受文件

点击文件传递下的接受文件，进入接受文件管理，如下图。文件管理列表包括文件名、发送人和发送时间。可进行的操作包括查看和下载，查看和下载的操作方法与发送文件中的一致。

文件名	发送人	发送时间	操作
公司财务制度.doc	蒋玄玄	2014-1-1	查看 下载

6.4 网络寻呼

网络寻呼包括发送寻呼、接受寻呼和已发寻呼，网络寻呼让用户实现实时交流，公司内部的每个员工可以随时呼叫一个或多个同事以便及时通信。

(1) 发送寻呼

选择【发送寻呼】，如下图，输入寻呼标题、选择该寻呼的接收人，输入寻呼内容、添加附件，点击【发送】寻呼发送成功。

[通知公告](#) | [会议室](#) | [文件传递](#) | [网络寻呼](#) | [专题讨论](#) | [工作汇报](#)

[发送寻呼](#) | [接受寻呼](#) | [已发寻呼](#)

标题：	<input style="width: 90%;" type="text"/>
接收人：	<input type="checkbox"/> 总经办 <input type="checkbox"/> 周峰[总经理] <input type="checkbox"/> 销售部 <input type="checkbox"/> 马秀丽[销售经理] <input type="checkbox"/> 周栋梁[销售人员] <input type="checkbox"/> 生产部 <input type="checkbox"/> 李军[生产经理] <input type="checkbox"/> 周栋梁[车间主任] <input type="checkbox"/> 采购部 <input type="checkbox"/> 张克[采购经理] <input type="checkbox"/> 李宗著[采购人员] <input type="checkbox"/> 财务部 <input type="checkbox"/> 蒋玄玄[财务经理] <input type="checkbox"/> 鲁悠悠[出纳] <input type="checkbox"/> 投融资部 <input type="checkbox"/> 人力资源部 <input type="checkbox"/> 董杰[人力资源部经理] <input type="checkbox"/> 仓储部 <input type="checkbox"/> 丁晓报[仓储部经理] <input type="checkbox"/> 市场部 <input type="checkbox"/> 周权[营销专员] <input type="checkbox"/> 度梦[营销总监] <input type="checkbox"/> 国际业务部 <input type="checkbox"/> 赵娜[跟单员] <input type="checkbox"/> 张克[业务经理]
内容：	<div style="height: 100px;"></div>
添加附件：	<input style="width: 80%;" type="text"/> <input type="button" value="浏览..."/>
<input type="button" value="发送"/>	

(2) 接受寻呼

选择【接受寻呼】，进入接受的寻呼管理页面。管理列表包括发布部门、发布人、标题、时间和是否阅读，如下图。鼠标移到标题，直接点击可以查看具体的寻呼内容，已阅读的寻呼在最后一栏会显示已阅读状态。

通知公告 会议室 文件传递 网络寻呼 专题讨论 工作汇报				
发送寻呼 接受寻呼 已发寻呼				
发布部门	发布人	标题	时间	是否阅读
总经办	周峰	财务报表	2013-04-19	未阅读
第1页/共1页 当前页1条/共1条 首页 上一页 下一页 尾页				

(3) 已发寻呼

选择【已发寻呼】，进入发送的寻呼管理页面。管理列表包括发送人、标题、接收人和发送时间，如下图。鼠标移到标题，直接点击可以查看具体的寻呼内容。

通知公告 会议室 文件传递 网络寻呼 专题讨论 工作汇报		
发送寻呼 接受寻呼 已发寻呼		
标题	接收人	发送时间
本月的经济业务已经处理完成	丁晓党、蒋玄玄	2013-04-27
第1页/共1页 当前页1条/共1条 首页 上一页 下一页 尾页		

6.5 专题讨论

点击【专题讨论】进入如下页面，包括进入专题讨论、我的专题和创建新专题。专题讨论平台可实现部分成员见就某项工作专题实现在线讨论，所有成员均可创建专题讨论，在【创建新专题】中创建要讨论的专题后在【我的专题】进行发布，发布后在【进入专题讨论】中可以开始进入讨论。

(1) 进入专题讨论

选择【进入专题讨论】，如下图，列表包括回复次数、主题和发布人。可进入讨论和详情操作。

[通知公告](#) | [会议室](#) | [文件传递](#) | [网络寻呼](#) | **专题讨论** | [工作汇报](#)

[进入专题讨论](#) | [我的专题](#) | [创建新专题](#)

回复次数	主题	发布人	操作
0	财务记账专题	蒋玄玄	进入讨论 详情

第1页/共1页 当前页1条/共1条 首页 上一页 下一页 尾页

- 进入讨论

点击上图的【进入讨论】按钮进入讨论平台，如下图所示，输入内容，点击【回复】即可回复成功。

[通知公告](#) | [会议室](#) | [文件传递](#) | [网络寻呼](#) | **专题讨论** | [工作汇报](#)

[进入专题讨论](#) | [我的专题](#) | [创建新专题](#)

财务记账专题

财务记账专题讨论，希望所有部门成员共同讨论。

无任何记录信息！

- 详情

点击专题管理列表的【详情】按钮可查看专题讨论的详细内容，如下图。

[通知公告](#) | [会议室](#) | [文件传递](#) | [网络寻呼](#) | **专题讨论** | [工作汇报](#)

[进入专题讨论](#) | [我的专题](#) | [创建新专题](#)

财务记账专题

发布人：蒋玄玄 发布时间：2013-4-27

财务记账专题讨论，希望所有部门成员共同讨论。

(2) 我的专题

选择【我的专题】进入专题管理页面，如下图，列表包括标题、时间和状态。刚创建的专题可以进行修改、查看、发布和删除操作。发布后的专题可以查看和删除。

[通知公告](#) | [会议室](#) | [文件传递](#) | [网络寻呼](#) | **专题讨论** | [工作汇报](#)

[进入专题讨论](#) | [我的专题](#) | [创建新专题](#)

标题	时间	状态	操作
会计凭证填制	2014-01-01	保存	修改 查看 发布 删除

第1页/共1页 当前页1条/共1条 首页 上一页 下一页 尾页

- 修改

点击【修改】按钮，进入专题修改页面，如下图，编辑完毕点击【修改】系统弹出修改成功提示。

通知公告	会议室	文件传递	网络寻呼	专题讨论	工作汇报																				
进入专题讨论 我的专题 创建新专题																									
标题：	会计凭证填制	*标题字数限制在100以内!																							
内容：	积极参与会计凭证填制专题讨论																								
选择讨论人员：	<table style="width: 100%; border: none;"> <tr> <td><input type="checkbox"/> 总经办</td> <td><input type="checkbox"/> 周峰[总经理]</td> </tr> <tr> <td><input type="checkbox"/> 销售部</td> <td><input type="checkbox"/> 马秀丽[销售经理] <input type="checkbox"/> 周栋梁[销售人员]</td> </tr> <tr> <td><input type="checkbox"/> 生产部</td> <td><input type="checkbox"/> 李军[生产经理] <input type="checkbox"/> 周栋梁[车间主任]</td> </tr> <tr> <td><input type="checkbox"/> 采购部</td> <td><input type="checkbox"/> 张克[采购经理] <input type="checkbox"/> 李宗着[采购人员]</td> </tr> <tr> <td><input type="checkbox"/> 财务部</td> <td><input checked="" type="checkbox"/> 蒋玄玄[财务经理] <input checked="" type="checkbox"/> 丁晓党[会计] <input checked="" type="checkbox"/> 鲁悠悠[出纳]</td> </tr> <tr> <td><input type="checkbox"/> 投融资部</td> <td></td> </tr> <tr> <td><input type="checkbox"/> 人力资源部</td> <td><input type="checkbox"/> 董杰[人力资源部经理]</td> </tr> <tr> <td><input type="checkbox"/> 仓储部</td> <td><input type="checkbox"/> 丁晓报[仓储部经理]</td> </tr> <tr> <td><input type="checkbox"/> 市场部</td> <td><input type="checkbox"/> 周权[营销专员] <input type="checkbox"/> 度梦[营销总监]</td> </tr> <tr> <td><input type="checkbox"/> 国际业务部</td> <td><input type="checkbox"/> 赵娜[跟单员] <input type="checkbox"/> 张克[业务经理]</td> </tr> </table>					<input type="checkbox"/> 总经办	<input type="checkbox"/> 周峰[总经理]	<input type="checkbox"/> 销售部	<input type="checkbox"/> 马秀丽[销售经理] <input type="checkbox"/> 周栋梁[销售人员]	<input type="checkbox"/> 生产部	<input type="checkbox"/> 李军[生产经理] <input type="checkbox"/> 周栋梁[车间主任]	<input type="checkbox"/> 采购部	<input type="checkbox"/> 张克[采购经理] <input type="checkbox"/> 李宗着[采购人员]	<input type="checkbox"/> 财务部	<input checked="" type="checkbox"/> 蒋玄玄[财务经理] <input checked="" type="checkbox"/> 丁晓党[会计] <input checked="" type="checkbox"/> 鲁悠悠[出纳]	<input type="checkbox"/> 投融资部		<input type="checkbox"/> 人力资源部	<input type="checkbox"/> 董杰[人力资源部经理]	<input type="checkbox"/> 仓储部	<input type="checkbox"/> 丁晓报[仓储部经理]	<input type="checkbox"/> 市场部	<input type="checkbox"/> 周权[营销专员] <input type="checkbox"/> 度梦[营销总监]	<input type="checkbox"/> 国际业务部	<input type="checkbox"/> 赵娜[跟单员] <input type="checkbox"/> 张克[业务经理]
<input type="checkbox"/> 总经办	<input type="checkbox"/> 周峰[总经理]																								
<input type="checkbox"/> 销售部	<input type="checkbox"/> 马秀丽[销售经理] <input type="checkbox"/> 周栋梁[销售人员]																								
<input type="checkbox"/> 生产部	<input type="checkbox"/> 李军[生产经理] <input type="checkbox"/> 周栋梁[车间主任]																								
<input type="checkbox"/> 采购部	<input type="checkbox"/> 张克[采购经理] <input type="checkbox"/> 李宗着[采购人员]																								
<input type="checkbox"/> 财务部	<input checked="" type="checkbox"/> 蒋玄玄[财务经理] <input checked="" type="checkbox"/> 丁晓党[会计] <input checked="" type="checkbox"/> 鲁悠悠[出纳]																								
<input type="checkbox"/> 投融资部																									
<input type="checkbox"/> 人力资源部	<input type="checkbox"/> 董杰[人力资源部经理]																								
<input type="checkbox"/> 仓储部	<input type="checkbox"/> 丁晓报[仓储部经理]																								
<input type="checkbox"/> 市场部	<input type="checkbox"/> 周权[营销专员] <input type="checkbox"/> 度梦[营销总监]																								
<input type="checkbox"/> 国际业务部	<input type="checkbox"/> 赵娜[跟单员] <input type="checkbox"/> 张克[业务经理]																								
<input type="button" value="修改"/>																									

● 查看

点击【查看】按钮可查看专题的详细内容，查看完毕点击【返回】回到专题列表页面。

通知公告	会议室	文件传递	网络寻呼	专题讨论	工作汇报
进入专题讨论 我的专题 创建新专题					
标题：	会计凭证填制				
内容：	积极参与会计凭证填制专题讨论				
发布时间：	2014-1-1				
<input type="button" value="返回"/>					

● 发布

点击【发布】按钮，系统弹出“是否确定发布？”提示，点击确定发布成功。发布后的专题可开始进入讨论。

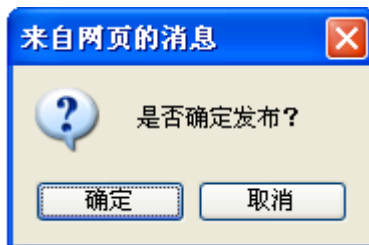

● 删除

点击【删除】按钮，系统弹出“是否确定删除？”提示，点击确定删除成功。

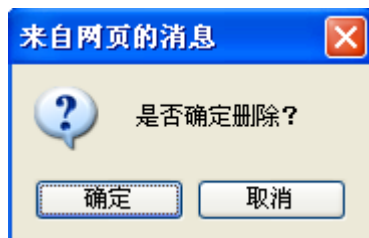

● 结束

点击专题管理列表操作栏下的【结束】按钮，系统跳出“是否确定结束？”提示，点击确定结束成功，结束后的专题在对于操作栏下删除。

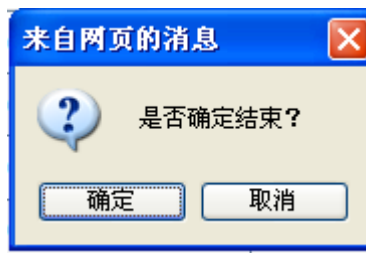

(3) 创建新专题

选择【创建新专题】，如下图，输入标题和内容、选择该寻呼的接收人，点击【添加】寻呼添加成功，添加后的寻呼在【进入专题讨论】页面的寻呼列表。

[通知公告](#)
[会议室](#)
[文件传递](#)
[网络寻呼](#)
[专题讨论](#)
[工作汇报](#)

[进入专题讨论](#) | [我的专题](#) | [创建新专题](#)

标题:	<input type="text"/> *标题字数限制在100以内!
内容:	<input type="text"/>
选择讨论人员:	<input type="checkbox"/> 总经办 <input type="checkbox"/> 周峰[总经理] <input type="checkbox"/> 销售部 <input type="checkbox"/> 马秀丽[销售经理] <input type="checkbox"/> 周栋梁[销售人员] <input type="checkbox"/> 生产部 <input type="checkbox"/> 李军[生产经理] <input type="checkbox"/> 周栋梁[车间主任] <input type="checkbox"/> 采购部 <input type="checkbox"/> 张克[采购经理] <input type="checkbox"/> 李宗着[采购人员] <input type="checkbox"/> 财务部 <input type="checkbox"/> 蒋玄玄[财务经理] <input type="checkbox"/> 丁晓亮[会计] <input type="checkbox"/> 鲁煜悠[出纳] <input type="checkbox"/> 投融资部 <input type="checkbox"/> 人力资源部 <input type="checkbox"/> 董杰[人力资源部经理] <input type="checkbox"/> 仓储部 <input type="checkbox"/> 丁晓报[仓储部经理] <input type="checkbox"/> 市场部 <input type="checkbox"/> 周权[营销专员] <input type="checkbox"/> 度梦[营销总监] <input type="checkbox"/> 国际业务部 <input type="checkbox"/> 赵娜[跟单员] <input type="checkbox"/> 张克[业务经理]
<input type="button" value="添加"/>	

6.6 工作汇报

本模块实现向上级汇报任务完成情况，协同办公页面点击【工作汇报】，显示工作汇报页面，如图：

任务内容	发布人	发布时间	操作
财务部员工需要完成本月的所有帐务处理工作	蒋玄玄	2014-01-01	工作汇报 确认完成 查看

第1页/共1页 当前页1条/共1条 首页 上一页 下一页 尾页

工作汇报列表中显示的是总经理和部门经理向出纳发布的任务记录，出纳向上级汇报工作、确认完成、查看操作。

(1) 工作汇报

操作列中点击【工作汇报】按钮，进入工作汇报页面，如图：

汇报内容:	<input type="text"/>
汇报附件:	<input type="text"/> <input type="button" value="浏览..."/>
执行进度:	<input type="text"/>
<input type="button" value="返回"/> <input type="button" value="确定"/>	

填写汇报内容和执行进度；点击【浏览】按钮，上传附件的信息。工作汇报填写完成后点击【确定】按钮，工作汇报完成。可进行多次工作汇报。

(2) 确认完成

工作汇报确认完成后可点击【确认完成】按钮，工作汇报确认成功。已确认完成的工作汇报记录不能再进行工作汇报操作。

(3) 查看

点击【查看】按钮，可查看工作任务的详细信息、工作汇报的内容和评价。

The screenshot shows a web interface with a blue navigation bar containing '通知公告', '会议室', '文件传递', '网络寻呼', '专题讨论', and '工作汇报'. Below the bar is a '查看任务信息' (View Task Information) section. The task details are as follows:

任务内容: 财务部员工需要完成本月的所有帐务处理工作	状态: 发布	发布人: 蒋玄玄
任务附件:	结束时间: 2014-1-31	

Below this is a '任务汇报及评价情况' (Task Reporting and Evaluation Status) section:

汇报内容: 本月的经济业务已经处理完毕	汇报附件: 附件下载	执行进度: 100%
评价内容:		
汇报人: 鲁悠悠(出纳)		

A '返回' (Return) button is located at the bottom left of the screenshot.

第七节 辅助功能

7.1 我的好友

我的好友是系统提供的即时消息软件，可以与你的朋友进行文字即时交流。点击图标



，进入我的好友聊天室，

The screenshot shows a chat application interface. At the top, there is a '在线聊天' (Online Chat) header. Below it, a contact named 'mk005 (联机)' is selected. On the left side, there is a sidebar with a list of categories: '我的好友 (0/1)', '黑名单 (0/0)', and '同事 (0/0)'. Under '我的好友', a contact 'mk017 (离线)' is listed. The main chat area is currently empty.

点击好友，可以打开与好友的聊天室，向好友发送文字消息。



7.2 新闻中心



新闻中心是查看管理员端发布的通知、提醒、警告信息。点击图标，打开新闻中心弹出框。

[公告] 物价指数调整通知	2012-12-25
[警告] 仓储管理原则	2012-12-20

第2页 / 共2页 当前页2条 / 共16条 首页 上一页 下一页 尾页

7.3 小秘书

小秘书主要提醒用户当前需要完成哪些业务，在右上方小秘书栏中显示。



7.4 帮助

操作帮助是对出纳操作功能的一个说明,供出纳查看。点击菜单区内的帮助图标,帮助操作在系统操作区显示。

第八节 门户网

网络离不开门户,网络中的门户网站是公共信息服务的平台,是网络中访问最为集中的服务区域之一。对门户网站访问的集中性,使得它也成为企业宣传的必争之地。门户网站提供的网络广告、调研活动、新闻动态等等的发布管理,是企业通过互联网这个来宣传企业,开拓市场,并开展一系列的电子商务活动获得更多的利润的有效途径。



第九节 邮件服务

Email 的出现给传统的书信通讯带来了极大的冲击。在电子商务的时代, Email 不仅是作为一种网络通信手段,更是作为一种网络资源, Email 营销已经是企业网络营销的重要组成。系统中的 Email 模块完全独立,在注册成为系统正式用户之前就可以注册自己的 Email,但在进入系统后首先需要通过设置 Email,把注册好的 Email 地址设置到用户的个人资料。



Email 系统提供了网络邮箱常用的各种服务功能,包括邮件的发送和接收,草稿箱、联系组、通讯录。

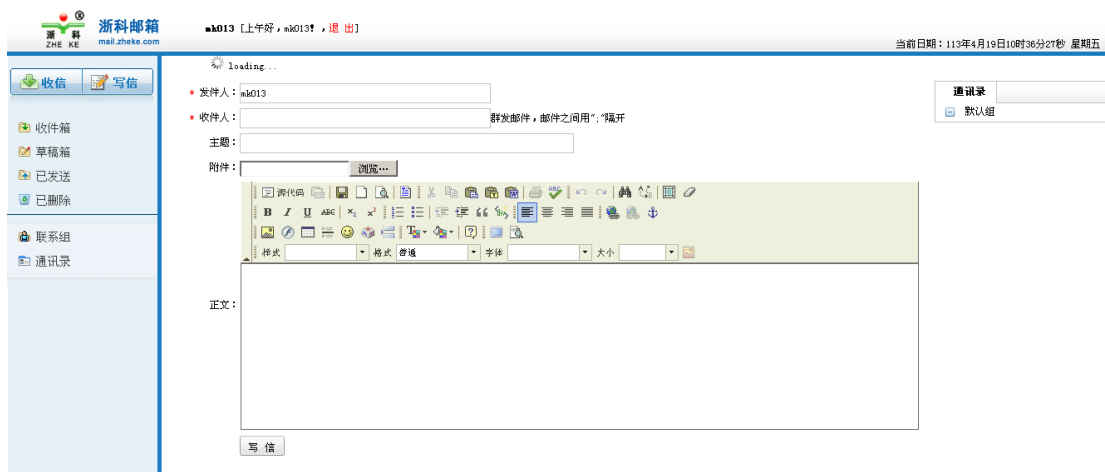

第十节 搜索引擎

搜索引擎是指根据一定的策略、运用特定的计算机程序从互联网上搜集信息，在对信息进行组织和处理后，为用户提供检索服务，将用户检索相关的信息展示给用户的系统。



跨专业平台为用户提供了方便、快捷的搜索网站。点击桌面的图标，系统弹出浙科搜索窗口，如图：

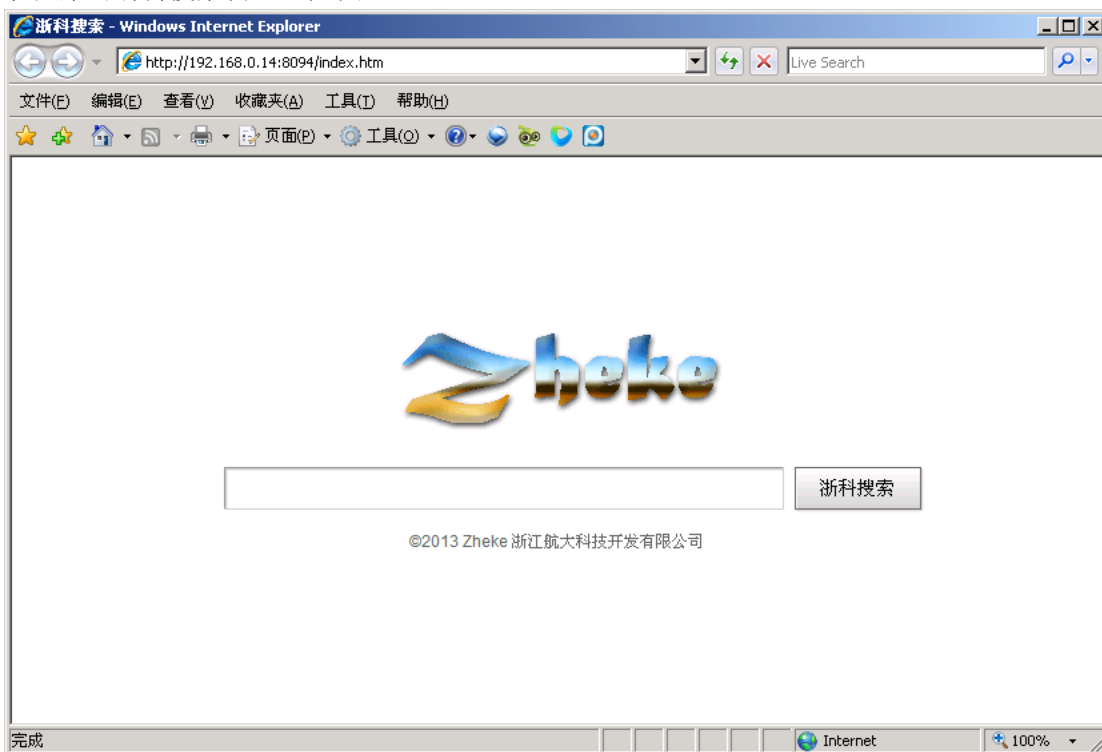

可搜索商贸网、外贸网、BBS、门户网、企业网、招标网六个网站的信息。在搜索输入框中输入检索信息，点击【浙科搜索】按钮，系统显示用户搜索的详细信息。点击信息标题，进入检索信息详细页，可查看搜索内容的详细信息。如图：

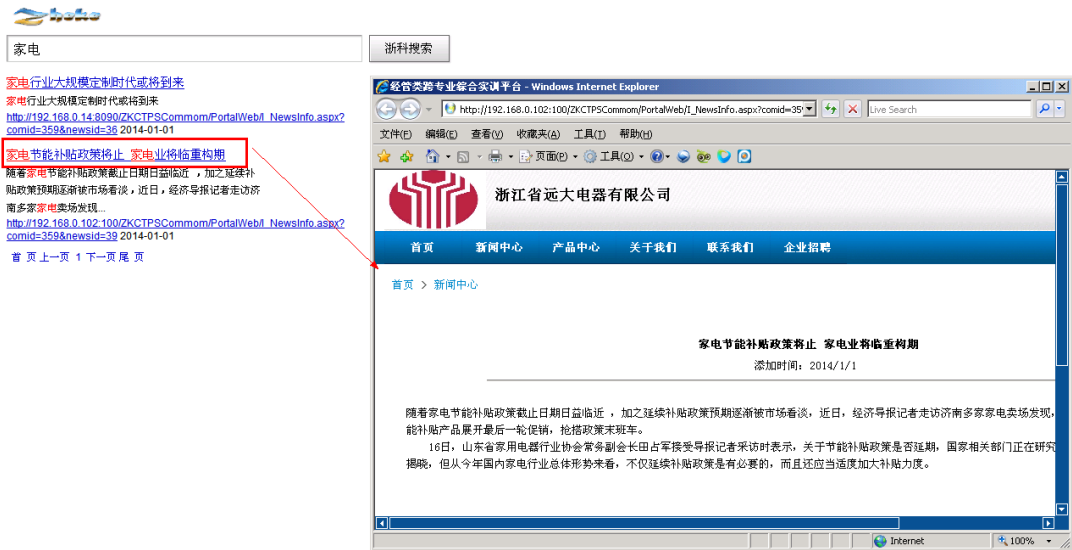

第十一节 网上银行

网上银行是银行通过信息网络提供的金融服务，该服务系统的开通，对银行和客户来说，都将大大提高工作效率，让资金创造最高效益，从而降低生产经营成本。跨专业平台中财务部门有网上银行服务，可管理自己的网银、账户明细查询、办理转账汇款业务和追加临时存款账户功能。



点击出纳人员桌面的，系统弹出商业银行网站银行窗口，如图：

欢迎使用企业网上银行

最新公告

证件号码或用户昵称：

登录密码：

附加码：

证件号码指您开通网上银行使用的身份证、军官证、护照等有效证件的号码；
用户昵称指您在网上银行“客户服务”菜单设置的专用名称。

看不清换一张
(不区分大小写)

商业银行系统维护公告

只需轻松三步即可享用方便、快捷、安全的网上银行服务。
尚未开通？快来开通体验吧！

使用指南

- 新手上路
- 常见问题
- 功能演示
- 安全指引

安全提示



- 请尽量使用专用电脑操作网上银行，并定期更新操作系统安全补丁和杀毒软件。
- 请通过商行网站访问网上银行，不要通过电子邮件、不明网站等链接登录网上银行。
- 请在柜台开通网银时，预留您本人的手机号码，以便为您提供重要交易短信通知、电话提醒等安全服务。
- 请在使用网上银行完毕后，点击页面右上角的“退出系统”，以确保安全退出。
- 如果您是网银盾客户，请在退出网上银行后，立即拔出您的网银盾，并妥善保管。

登录网上银行，需注册网上银行账户。

(1) 注册账户

点击网站首页 ，进入网上银行客户注册页面，如图：

商业银行
Mercantile Bank

商业银行网上银行普通客户开通

企业名称：*

证件号码：*

银行账号：*

登录密码：*

密码确认：*

附加码：*

看不清换一张

温馨提示：
• 标有 * 的项目为必填项。
• 请您尽量不要在网吧等公共场所使用网上银行。
• 您登录网上银行系统后，如需退出，请点击“退出系统”。
• 如您存有疑问，请拨打95533进行咨询。

输入企业名称、证件号码（组织机构代码证）、银行帐号（企业银行基本帐号）、登录密

码（自己设定），确认密码，附加码输入框中输入验证码，输入完成后，点击【立即注册】按钮，系统弹出对话框：



网上银行账户注册成功，点击【确定】按钮，系统自动返回到网上银行首页。

(2) 登录账户

证件号码或用户昵称:

登录密码:

附加码: 2703 [看不清换一张](#)
(不区分大小写)

证件号码指您开通网上银行使用的身份证、军官证、护照等有效证件的号码；
用户昵称指您在网上银行“客户服务”菜单设置的专用名称。

输入注册成功的用户证件号码、密码，输入附加码，点击【登录】按钮，进入网上银行后台管理。如图：

商业银行
Mercantile Bank

我的网银 | 账户查询 | 转账汇款 | 追加新账户
安全退出

我的账户

账号别名	账号	账户性质	资金性质	账户余额	账户状态
	6234000239623400079	基本户	基本户	5,020,771.00	正常

最新转账记录

交易日期	收入	支出	账户余额	账户
2014-01-01	0.00	2,000.00	5,020,771.00	6234000239623400079

网站声明 联系我们

后台管理由我的网银、账户查询、转账汇款、添加账户四个模块构成。

- **我的网银**

可查看我的账户基本信息和账户最新转账记录。

- **账户查询**

点击【账户查询】选项卡，显示账户查询列表。如图：



我的网银 | **账户查询** | 转账汇款 | 追加新账户 安全退出

账户查询

账号别名	账号	账户性质	资金性质	账户余额	账户状态	操作
	6234000239623400079	基本户	基本户	5,020,771.00	正常	明细

[网站声明](#) [联系我们](#)

可查看账户明细，点击操作列【**明细**】按钮，弹出账户明细弹出框：

账户明细

交易日期	收入	支出	账户余额	账户
2013-06-11	5,000,000.00		5,000,000.00	6234000239623400079
2013-06-21	0.00	1,000.00	4,999,000.00	6234000239623400079
2013-07-15	0.00	1,004.00	4,997,996.00	6234000239623400079
2013-07-15	0.00	803.00	4,997,193.00	6234000239623400079
2013-07-15	0.00	30,000.00	4,967,193.00	6234000239623400079
2013-07-20	25,263.00	0.00	4,992,456.00	6234000239623400079
2013-08-15	30,315.00	0.00	5,022,771.00	6234000239623400079
2014-01-01	0.00	2,000.00	5,020,771.00	6234000239623400079

[首页](#) [上一页](#) [下一页](#) [尾页](#)

- 转账汇款

点击【**转账汇款**】选项卡，显示转账汇款页。如图：

我的网银 | 账户查询 | **转账汇款** | 追加新账户 安全退出

转账汇款

转出账户：	--选择转出账户--
转入账户：	<input style="width: 90%;" type="text"/>
转账金额：	<input style="width: 80%;" type="text"/> 元*请输入0.00—1,000,000.00之间的金额*
<input style="border: 2px solid red; padding: 5px 15px;" type="button" value="转账"/>	

[网站声明](#) [联系我们](#)

可向企业客户或其他账户转账。

在转出账户下拉框中选择账户，转入账户输入框中输入转入账号，输入转账金额（可输入的最大金额为企业的账户金额），输入完成后，点击【**转账**】按钮，转账成功。转账记录显示在我的网银选项卡中转账记录列表内。

- 追加新账户

企业可添加新的银行账户，点击【**追加新账户**】选项卡，显示添加账户页，如图：



[我的网银](#) | [账户查询](#) | [转账汇款](#) | [追加新账户](#) [安全退出](#)

追加新账户

账户：	<input type="text"/>
别名：	<input type="text"/>
	<input type="button" value="添加"/>

[网站声明](#) [联系我们](#)

在账户输入框中输入新账号，输入别名，点击【添加】按钮，追加新账户成功。追加新的账户在我的网银、账户查询、转账汇款（转出账户下拉选项框）中显示。